RELATÓRIO
de Atividades
2023

FUNDAÇÃO
PADRE ALBINO

FUNDAÇÃO
PADRE ALBINO

INTRODUÇÃO

Este relatório apresenta os principais destaques das atividades realizadas pela Fundação Padre Albino no período de 1º de janeiro a 31 de dezembro de 2023, com as ações e resultados obtidos no ano de acordo com o Plano Estratégico.

Índice

3 Introdução

6 Mensagem do Conselho de Curadores

7 Mensagem do Conselho de Administração

8 Mensagem da Diretoria Executiva

EXPEDIENTE

Relatório anual de atividades 2023

Edição, redação e revisão
Mauro Tadeu Assi - MTb 11.895
Alan Rodrigo Gazola

Criação e editoração
Agência Galgo

Fundação Padre Albino
Rua dos Estudantes, 225 - Parque Iracema
CEP 15.809-144 - Catanduva/SP
Dúvidas ou sugestões:
imprensa@padrealbino.com.br
fundacaopadrealbino.com.br

10 Covid-19 - Ações de Estabilização e Prevenção

11 A Fundação Padre Albino

Nosso patrono, p. 12
Beatificação / Canonização, p. 12
Missão, visão, valores, p. 13
50 anos sem Padre Albino, p. 14
Revivendo Padre Albino, p. 15
Governança, p. 16
Captação de Recursos, p. 18
Principais atividades, p. 19
Planejamento Estratégico, p. 20
Certificações, Selos e Reconhecimentos, p. 22
Nossa Comunicação, p. 23
Atenção ao meio ambiente, p. 25
Atenção ao social e ao bem-estar, p. 27
Valorização do nosso capital humano, p. 32

35 Hospital-Escola Padre Albino

Características gerais, p. 36
Principais atividades, p. 46
Recebimento de verbas, p. 47

48 Hospital-Escola Emílio Carlos

Características gerais, p. 49
Principais atividades, p. 55
Recebimento de verbas, p. 56

57 Recanto Monsenhor Albino

Serviços oferecidos, p. 58
Principais atividades, p. 59

61 Ambulatório Médico de Especialidades/AME

Principais atividades, p. 63

65 Centro Universitário Padre Albino - UNIFIPA

Mensagem do Reitor, p. 65

Dados dos cursos, p. 76

Pró-reitoria de Ensino de Graduação, p. 69

Pró-reitoria de Ensino a Distância, p. 69

Pró-reitoria de Extensão e Assuntos Comunitários, p. 70

Pró-reitoria de Pesquisa e Pós-Graduação, p. 72

Residência Médica, p. 75

Principais atividades da Instituição, p. 78

79 Colégio Catanduva

Principais realizações, p. 80

82 Centro Cultural e Histórico Padre Albino

Acervo, p. 83

84 Balanço Social 2023

86 Balanço Patrimonial 2023

92 Agradecimento

Mensagem do Conselho de Curadores

Orgulhosamente compartilho o Relatório de Atividades do ano de 2023 da nossa Fundação Padre Albino. É através dele que podemos demonstrar como vencemos esse período difícil de recessão e dificuldades trazidas por mais de três anos de pandemia, principalmente para os seguimentos de prestação de serviços à saúde e à educação, como é o caso da nossa instituição.

Muitas perguntas e questionamentos o próprio relatório responde.

Mas podemos afirmar com segurança que tudo foi fruto de trabalho com responsabilidade e credibilidade de uma organização séria e bem estruturada, que sabe aonde quer chegar e que busca cumprir seus ideais de bem servir a todos que dela precisam e necessitam de atendimentos à saúde e à educação, onde mais atua a nossa Fundação.

E foram muitos os motivos que incentivaram seus dirigentes a seguir em frente no seu trabalho de voluntários, sempre direcionados para a figura carismática de seu patrono fundador, o saudoso Padre Albino, cujo lema sempre foi servir e que nós, como dirigentes, sempre pretendemos levar adiante, ainda que com sacrifícios que a época atual nos impõe, principalmente porque a pobreza no nosso país cresceu assustadoramente e passou a exigir mais atendimentos à saúde, quesito onde os desafios são ainda maiores, em que tudo é mais difícil e exige mais recursos financeiros, mais trabalho. É verdade que hoje temos o SUS que ajuda no atendimento à saúde, mas também é verdade que esse órgão remunera pessimamente os serviços prestados pelo terceiro setor, no qual se insere a nossa instituição.

Apesar de tudo, a nossa Fundação Padre Albino cresceu e continua crescendo e graças à intercessão de Padre Albino encerramos o ano de 2023 com as finanças equilibradas, dentro do esperado e do projetado.

Vamos iniciar 2024 com muitos projetos a serem cumpridos e assim seguindo sempre em frente.
Por último, registro que estou me despedindo da presidência do Conselho de Curadores, cargo que com muita honra ocupei por vários anos e deixei no último dia de 2023, quando venceu meu mandato.

Um grande e afetuoso abraço a todos.

Antonio Hercules
Presidente do Conselho de Curadores

Membros Conselheiros

1. Antonio Hercules
2. Aparecida de Fátima da Costa Giglio
3. Bernardete Maria Boso Benito
4. Bento Geraldo Salles Neto
5. Edison Thadeu Guerzoni
6. Gilson Antonio Porceban
7. João Tinti Duarte
8. Joaquim Carlos Martins
9. José Carlos Rodrigues Amarante
10. José Silas Januário
11. Laer Sérgio Dervelan
12. Mário Luís Trassi Colnagi
13. Nelson Jimenes
14. Nelson Lopes Martins
15. Paulo Henrique Pirola
16. Pedro Gonzaga da Silva Netto
17. Renato Centurion Stuchi
18. Sylvio Fernando Ferreira
19. Vanderlei Carlos Facchin
20. Vicente Chiavolotti

Membros Suplentes

Anselmo Antonio Spadão
Luís César Pio
Flávia Nardini
Luciano Damiani

Conselho Fiscal

Membros Efetivos
Presidente - Mario Luís Trassi Colnagi
Gilson Antonio Porceban
Paulo Henrique Pirola

Membros Suplentes
José Silas Januário
Pe. Sylvio Fernando Ferreira

Mensagem do Conselho de Administração

Em 2023, primeiro ano pós pandemia, digamos assim, e no ano em que comemoramos os 50 anos da morte de Pe. Albino, a Fundação Padre Albino continuou firme e forte na realização dos desígnios legados por nosso patrono e fundador, superando as expectativas de início de ano. Na verdade, não comemoramos a sua morte e sim a sua vida pós morte, através de suas obras.

Foram muitas as conquistas, prêmios e reconhecimento em todas as unidades de negócio e de assistência.

Financeiramente foi um ano muito bom, pois recebemos verbas atrasadas de programas de combate à Covid-19, entre outras, e tivemos deferido empréstimo do BNDES destinado à continuidade do projeto Design do Futuro, que segue a todo vapor.

Entre tantos fatos positivos merecem destaque a implantação do novo sistema digital Philips Tasy e a nota máxima da Unifipa na avaliação do MEC. O primeiro, junto com as ampliações e reformas nos hospitais, vai colocar a Fundação Padre Albino entre as melhores instituições do gênero do Brasil, sobretudo na área da saúde. E a nota máxima da Unifipa sela definitivamente o reconhecimento público da instituição, equiparando-a regional e até nacionalmente às melhores instituições de ensino e pesquisa. Ambas as conquistas abrem um horizonte de perspectivas promissoras para a FPA.

Claro que tudo isso não aconteceu por acaso ou por milagre; foi, antes, fruto de muito trabalho e dedicação, tanto do quadro de colaboradores quanto das equipes de voluntários, em todos os níveis.

Temos consciência, porém, que 2024 será um ano desafiador, tanto quanto ou mais que os anos anteriores.

As conquistas nos estimulam; porém, não podemos jamais sentir-nos confortáveis após saboreá-las.

José Carlos Rodrigues Amarante
Presidente do Conselho de Administração

Membros do Conselho de Administração

José Carlos Rodrigues Amarante
Antonio Marcos Devitto
Diomar Paleta
Luciano Sanches Fernandes
Marcos Marcelo Murari
Nelson Lopes Martins
Renato Centurion Stuchi
Vanderlei Carlos Facchin

Mensagem da Diretoria Executiva

É com grande satisfação que apresentamos a mensagem da Diretoria Executiva, destacando as realizações e impactos significativos alcançados durante o ano de 2023.

Nosso compromisso contínuo com a missão da Fundação, aliado ao apoio inestimável de todos os envolvidos, têm sido fundamentais para o sucesso de nossas iniciativas.

Ao longo desse período, a Fundação Padre Albino, através de suas unidades de negócios nos campos da saúde, educação e assistência social foram agraciadas com prestigiados prêmios, certificados e selos de qualidade, além de melhoria e ampliação da infraestrutura disponibilizada para colaboradores e clientes.

Na área da saúde são destaques os reconhecimentos por padrões de atendimento, evidenciando o compromisso com a saúde, segurança e o bem-estar da comunidade atendida. Essas distinções refletem a dedicação contínua dos profissionais e a busca incessante pela qualidade nos serviços médicos oferecidos.

O IBES/Instituto Brasileiro para Excelência em Saúde concedeu a Recertificação ONA-Organização Nacional de Acreditação ao AME Catanduva, com validade até 2025, mantendo o Nível 1. Todos os requisitos foram cumpridos, de acordo com o Manual Brasileiro de Acreditação, devido ao comprometimento, empenho e trabalho em equipe no único propósito de atender aos pacientes com qualidade e segurança.

Na busca pela melhor qualidade do atendimento, com ênfase na média e alta complexidade, as obras de melhorias nas estruturas dos hospitais estabelecem a união da modernidade com a humanização.

Com obras iniciadas em março está prestes a ser concluída a primeira fase da modernização e expansão do Hospital Padre Albino. Visando proporcionar ambiente mais acolhedor e eficiente para pacientes e colaboradores, as melhorias abrangem a recepção da Rua Belém, acesso e ampliação da Maternidade, que contará com novas acomodações. Já foi iniciada a construção da

RELATÓRIO de Atividades 2023
FUNDAÇÃO PADRE ALBINO

nova unidade na Rua Manaus, com subsolo e três andares, que abrigará Pronto Atendimento e serviços diagnósticos e será interligada à antiga unidade por meio de passarela na Rua 13 de Maio.

No Hospital Emílio Carlos, Unifipa e Administração da Fundação foi concluído o novo sistema viário, que passou por recapeamento asfáltico e sinalização de solo, proporcionando maior comodidade e segurança aos usuários, que ganharam acesso exclusivo. Parceria da Fundação e a Associação de Assistência ao Hospital Emílio Carlos (AEC), as obras de reforma da Ala Verde vão aprimorar o atendimento aos pacientes do Sistema Único de Saúde/SUS, totalizando 21 leitos equipados em amplo espaço de 600m².

Também está em preparação o início da construção de nova unidade no Hospital Emílio Carlos, projeto arrojado e que vai ampliar a capacidade de atendimento e de serviços de assistência e contará com novo setor de Hemodiálise, UTI para convênios e serviços compartilhados de esterilização de materiais e logística.

Demos início ao projeto SYNC, com a implantação do novo sistema de gestão em saúde Philips Tasy, que interligará em rede nossas unidades de negócios.

No âmbito educacional, honras e certificações validam a excelência acadêmica proporcionada. A qualidade do ensino aliada a práticas inovadoras e comprometimento com o desenvolvimento integral dos estudantes resultou em reconhecimentos que atestam a posição de destaque no cenário nacional.

Em 2023 a Unifipa obteve nota máxima (5) na avaliação do Ministério da Educação para recredenciamento; recebeu o selo “Instituição Socialmente Responsável” da ABMES/Associação Brasileira de Mantenedoras de Ensino Superior; realizou a 3ª Conferência Internacional de Produtos Naturais e Saúde Humana; participou, de forma online, de evento do Consórcio STHEM Brasil, Instituto Semesp e Universidade de Coimbra (Portugal), que discutiu o futuro da educação superior; ficou entre os finalistas do Prêmio de Inovação no Ensino Superior ‘Gabriel Mário Rodrigues’, promovido pelo SEMESP, sendo certificada na modalidade “Ações junto à comunidade” com o projeto “Central de Monitoramento da Saúde na Comunidade Acadêmica UNIFIPA”.

Um dos destaques foi a inclusão da Unifipa nos ODS - Objetivos de Desenvolvimento Sustentável da ONU/Organização das Nações Unidas.

Os cursos da Unifipa, com corpo docente composto por mestres e doutores, são destaque na região e no Brasil, pois têm obtido excelentes avaliações nos exames da OAB, Enade, Cremesp, CREA e MEC. Destacando alguns, recentemente os cursos de Administração e Direito alcançaram a maior nota na região, segundo Exame Nacional de Desempenho do Estudante (Enade).

Na área de assistência, o compromisso é evidenciado por prêmios que reconhecem iniciativas sociais impactantes e programas de apoio à comunidade com selos de qualidade que refletem não apenas a competência técnica, mas também a empatia e a sensibilidade das ações.

A Fundação recebeu o Prêmio Líderes Regionais do Noroeste Paulista, categoria Terceiro Setor, disputando a primeira fase com 13 indicados e a segunda fase com outros dois eleitos, o Hospital de Base e a Unimed, ambos de São José do Rio Preto/SP.

A Fundação conquistou o conceito A na certificação do Selo Doar em Padrões de Gestão e Transparência (PGT). Atestado pelo Instituto Doar, o selo incentiva e legitima organizações da sociedade civil a prosseguirem com seus esforços filantrópicos, facilitando a tomada de decisão dos doadores.

A Fundação Padre Albino está profundamente grata por cada reconhecimento recebido ao longo deste ano.

Cada prêmio, certificado e selo de qualidade devem ser creditados aos mais de 2.500 colaboradores, voluntários, parceiros e doadores que contribuíram para o sucesso e representam o compromisso com a busca incessante pela excelência em todas as áreas de atuação.

No ano em que foram completados 50 anos do falecimento de Padre Albino, em nome da Diretoria Executiva da Fundação Padre Albino agradecemos a todos que fazem parte dessa jornada conosco.

Juntos, continuaremos a fazer a diferença na vida daqueles que mais precisam.

Reginaldo Donizeti Lopes
Presidente

Covid-19 - Ações de Estabilização e Prevenção

Neste ano foram encerradas as reuniões do Gabinete de Crise e realizadas diversas ações para conscientização e prevenção.

- ***Treinamento sobre medidas de prevenção e controle de infecção, incluindo Coronavírus, isolamentos em geral e uso de EPIs;***
- ***Campanha de higiene das mãos para equipe multiprofissional dos hospitais e Unifipa com a presença do biólogo Roberto Martins Figueiredo (Dr. Bactéria).***
- ***Treinamento para os colaboradores do transporte sobre medidas de prevenção e isolamento, uso de EPIs;***
- ***Treinamento sobre prevenção e isolamento e higiene das mãos para os colaboradores do Serviço de Nutrição e Dietética;***
- ***Ações nos setores assistenciais sobre o Dia Mundial da Lavagem das Mãos;***
- ***Treinamento para a equipe de hotelaria hospitalar sobre técnicas de limpeza e medidas de prevenção e controle de infecção hospitalar;***
- ***Treinamento sobre condutas de segurança no trabalho, uso de EPIs e medidas de prevenção e isolamento para equipe do Serviço de Nutrição e Dietética, com foco nas copeiras e cozinha produção.***

Por fim, em dezembro, a Resolução 180, de 08/12/2023, revogou as resoluções que determinavam o preenchimento do diário e envio do censo COVID à Secretaria de Estado da Saúde, assim como não foi mais postado o Boletim Diário da COVID-19 da Fundação Padre Albino no portal da instituição.

A Fundação Padre Albino

A Fundação Padre Albino, entidade filantrópica sediada na cidade de Catanduva (SP), foi instituída em 1968 pela Associação Beneficente de Catanduva, então mantenedora da Santa Casa de Misericórdia.

Presente na comunidade por meio da atuação de suas Unidades nas áreas da saúde, educação e assistência social, a Fundação Padre Albino reúne, diretamente, mais de 2.500 funcionários e sua atuação beneficia Catanduva e 18 municípios da região, que somam população aproximada de 320 mil habitantes.

Na área da saúde, seus hospitais de ensino - Emílio Carlos e Padre Albino - atendem pelo SUS e a usuários particulares e de convênios, somando-se a eles o plano de saúde Padre Albino Saúde. Na qualidade de Organização Social de Saúde (OSS) faz a gestão do Ambulatório Médico de Especialidades - AME Catanduva.

No Recanto Monsenhor Albino são atendidas pessoas idosas de ambos os sexos com assistência plena e integral.

O Centro Cultural e Histórico Padre Albino reúne a história e a memória da instituição e possui Hemeroteca especializada sobre a história de Catanduva, sendo fonte de consultas e pesquisas para estudantes e interessados.

Cuidar de gente; Valorizar a vida.
É o nosso propósito.

Na área educacional, o Colégio Catanduva atua na Educação Infantil, Ensino Fundamental, Ensino Médio e Habilitação profissional de nível médio de Técnico em Enfermagem.

O Centro Universitário Padre Albino/UNIFIPA oferece cursos de pós-graduação, nove cursos de graduação e o curso superior de Tecnologia em Gestão de Recursos Humanos - EAD/Ensino à Distância e, por meio da Pró-Reitoria de Extensão e Assuntos Comunitários e dos estágios curriculares, desenvolve projetos e atividades, cursos e palestras, orienta e presta serviços institucionais, beneficiando a população de Catanduva e região nas suas diversas faixas etárias.

Nosso Patrono

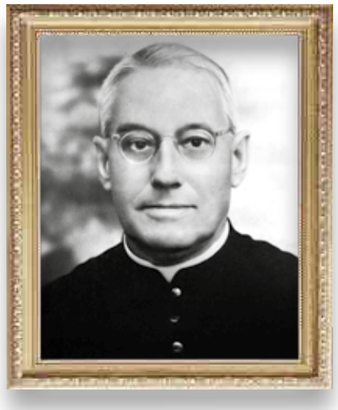

Albino Alves da Cunha e Silva nasceu em 21/09/1882, na aldeia de Codeçoso, Província do Minho, em Portugal. Em setembro de 1905 terminou o curso superior na cidade de Braga, onde foi ordenado sacerdote.

Com a supressão dos estabelecimentos religiosos e a separação da Igreja do Estado pelo Governo Provisório, após a revolução em Portugal, e não aceitando os fatos, Padre Albino foi condenado à prisão e degredo na África. Sem saída, fugiu para o Brasil, onde chegou em 21/09/1912, com 30 anos. Passou por Jaboticabal, Jaú, Barra Bonita e chegou a Catanduva em 28/04/1918, apenas 14 dias após a emancipação político-administrativa do município.

No seu segundo ano em Catanduva iniciou as obras da Igreja Matriz pedindo donativos. Foi também graças a ele que a igreja ganhou as telas do pintor brasileiro Benedito Calixto, o que incluiu a cidade no roteiro turístico do Estado de São Paulo.

Em 1926 inaugura a Santa Casa de Misericórdia (Hospital Padre Albino), já com a ajuda das pessoas abastadas da cidade. Ligado à sua preocupação com a assistência aos idosos, o Lar dos Velhos foi sua terceira obra, inaugurado em 29/06/1929.

Em 1969 vem o ciclo das escolas, a partir da Faculdade de Medicina, para dar destino ao hospital após a sua morte. A primeira medida tomada foi a transformação da Associação Beneficente de Catanduva, mantenedora do hospital, em Fundação, para organizar a mantenedora das faculdades. A seguir vieram a Faculdade de Administração de Empresas e a Escola Superior de Educação Física e Desportos.

Padre Albino faleceu no dia 19 de setembro de 1973, aos 91 anos de idade. Seu corpo, embalsamado, ficou exposto em câmara ardente na capela do hospital. Às 16 horas deste mesmo dia foi trasladado para a Igreja Matriz para missa de corpo presente. O sepultamento foi realizado no dia 21, às 16 horas, com o corpo transportado em carro do corpo de bombeiros para o Cemitério Nossa Senhora do Carmo, com acompanhamento calculado para perto de 30 mil pessoas.

Com o início do processo de beatificação e canonização, o corpo de Padre Albino foi exumado e seus restos mortais transferidos para a Igreja Matriz de São Domingos.

Beatificação / Canonização

A pedido da Fundação Padre Albino, a Diocese de Catanduva iniciou em outubro de 2011 os processos de beatificação e canonização de Padre Albino, tendo sido cumpridas as Fases Diocesana e Romana.

Em 20/02/2021 o Papa Francisco autorizou a promulgação do decreto de reconhecimento das virtudes vividas em grau heroico por Padre Albino, tornando-o Venerável.

As próximas etapas são a Beatificação, com a demonstração de comprovação de um milagre e, por fim, a Canonização, com a demonstração de comprovação de outro milagre.

A Fundação Padre Albino

Missão

Manter instituições no campo da saúde, da assistência, da educação e da pesquisa científica, objetivando a prevenção, a recuperação, a reabilitação e a promoção humana nos seus aspectos político e social, contribuindo para o desenvolvimento de um cidadão consciente, crítico e ético, agente na sociedade.

Visão

Ser reconhecida como uma das melhores instituições filantrópicas, com excelência em sua atuação nas áreas da saúde, assistência, ensino e pesquisa, com uma gestão transparente, empreendedora, sustentável, atenta aos avanços tecnológicos e científicos, atraindo e retendo talentos.

Propósito

Cuidar de gente; valorizar a vida.

VALORES
FUNDAÇÃO PADRE ALBINO

Transparência
Damo-nos a conhecer através da comunicação clara e objetiva.

Trabalho em equipe
Nossa excelência profissional depende do trabalho conjunto, fazendo com que todas as potencialidades individuais sejam canalizadas para o sucesso coletivo.

Sustentação do histórico
Temos consciência da grandeza da Fundação Padre Albino e de seu fundador; respeitamos a sua história e legado e propagamos a sua missão para que se mantenha útil, humana e sustentável.

Respeito
Nossa regra de ouro é tratar os outros como gostamos de ser tratados.

Comprometimento
Respeitamos os valores da Fundação e fazemos tudo o que está ao nosso alcance para entregar os objetivos estabelecidos.

Empreendedorismo
Administramos a Fundação como própria, propomos ideias e soluções criativas para a utilização dos recursos existentes, visando reduzir custos e/ou melhorar o desempenho da instituição.

Profissionalismo
Assumimos a responsabilidade pelo nosso desempenho, buscando continuamente o conhecimento necessário e colocando os interesses da Fundação acima dos interesses pessoais ou departamentais.

50 anos sem Padre Albino

Em setembro foram completados 50 anos do falecimento de Padre Albino e programação especial foi elaborada para divulgar e destacar o trabalho dele em Catanduva. Com o título “50 anos sem Padre Albino - Ele vive através de suas obras”, a programação foi desenvolvida durante todo o mês de setembro, com ações internas e externas. O destaque foi a exposição “Catanduva e Padre Albino: a cidade e seu benfeitor” na Estação Cultura “Deca Ruette”, que reuniu telas de artistas plásticos, objetos de uso pessoal e outros usados por Padre Albino nas celebrações.

A programação mensal foi encerrada com apresentação da peça teatral “Padre Albino: legado para uma cidade” na Praça Monsenhor Albino, pela Cia da Casa Amarela. Nesse mesmo dia, antes da apresentação da peça, foi divulgado o resultado do concurso de redação “Catanduva e Padre Albino: a cidade e seu benfeitor”, com a premiação dos vencedores.

O concurso, realizado em parceria com a Secretaria de Educação do município e a Diocese de Catanduva, teve a participação de cinco escolas de Ensino Fundamental II e de catequisandos das paróquias da Diocese, envolvendo aproximadamente 6 mil crianças e jovens. Para dar subsídio aos participantes do concurso de redação, no mês de agosto foram ministradas palestras nas escolas sobre a vida e obra de Padre Albino; os catequisandos tiveram informações de suas catequistas, através de material impresso produzido pela Fundação.

‘Revivendo Padre Albino’, uma surpresa que tocou corações

Durante o mês de setembro, Padre Albino fez “visitas surpresa” às unidades de negócio da instituição. A iniciativa ‘Revivendo Padre Albino’ teve como objetivo surpreender os colaboradores. Para representar a figura do Padre Albino, o ator Carlinhos Rodrigues, que interpreta o sacerdote na peça teatral “Padre Albino, legado para uma cidade”, foi chamado para a missão. Ele transmitiu mensagens de otimismo e reforçou a importância da continuidade do legado deixado pelo sacerdote.
Durante as visitas, ‘Padre Albino’ percorreu corredores, setores de trabalho e salas de aula. A reação foi variada, desde aqueles que conseguiram separar a realidade do lúdico até aqueles que se emocionaram profundamente e compartilharam histórias de suas experiências com Padre Albino.

“ Foi muito emocionante acompanhar a reação das pessoas ao verem aquele homem vestido de Padre Albino adentrando os locais. Também ver o encantamento dos mais idosos, que tiveram ou possuem alguém da família que conheceram Padre Albino, que faz parte da história de Catanduva e ele vive através de suas obras. Parabenizo os idealizadores do projeto. ”

Amanda Jacob Zerbinatti
Diretora de Operações/PAS

“ “Revivendo Padre Albino” foi uma forma de relembrar e homenagear o grande mentor de nossa Fundação de maneira descontraída, moderna e competente. O ator Carlos Rodrigues, como sempre, dando vida ao personagem de maneira ímpar e discreta. Ele foi apropriado ao interpretar essa figura tão querida por todos nós, reavivando a lembrança e trazendo recordações de todos os funcionários, professores, alunos e quantos mais tiveram a oportunidade da convivência com o nosso Venerável Padre Albino. ”

Dr. Nelson Jimenes
Reitor da Unifipa

“ Senti satisfação ao ver a figura de Padre Albino ao vivo. O que mais me impressionou foi que, ao ser saudado, salientou que a salva de palmas teria que ser dirigida aos funcionários, que de fato estão levando adiante o seu legado. Com essas palavras senti que nós fazemos parte disto tudo e quanto somos importantes para o engrandecimento da Fundação. ”

Flávia Fávero
Secretária da reitoria da Unifipa

“ Tive a oportunidade de sentir seu legado, que se perpetua até hoje nas ações da FPA. ”

Mairto Roberis Geromel
Técnico de Patologia/Unifipa

“ Foi emocionante. Tivemos a oportunidade de ouvir depoimento de alguém que trabalhou com o Padre Albino e senti no coração a chama do seu legado, o que me levou a fazer uma análise interior: Estou trabalhando segundo os princípios de Padre Albino? O que eu poderia fazer para melhorar? Padre Albino foi um homem de fibra, um homem santo, que me motiva todos os dias. ”

Mayara Theodoro Neves Ignácio
Gerente de Serviços/HEC

“ Foi emocionante viver este momento. Senti que nas visitas aos setores os colaboradores fizeram uma pausa para refletir sobre o que estamos vivendo hoje e que fazemos parte da história. Foi maravilhoso! ”

Regina Pardim
RT Serviço de Enfermagem/HPA

“ Foi emocionante. Era a presença real do Padre Albino. Senti paz e também o compromisso para manter o legado que nos deixou. ”

Sandra Cavalieri
Coordenadora de Enfermagem/HPA

Governança

Seguimos os princípios da governança corporativa para cumprir o nosso propósito, tendo a ética como fundamento.

O processo de implantação da governança corporativa e da profissionalização da gestão teve início em 2012 e se consolidou em junho de 2019 com a aprovação do novo Estatuto pela Assembleia do Conselho de Curadores.

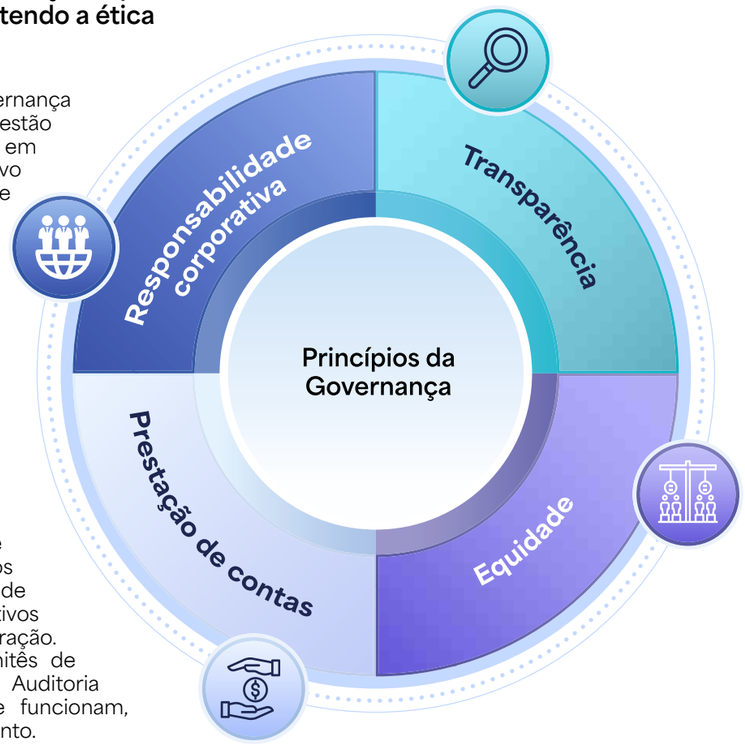

O novo Estatuto introduziu nova estrutura para a Diretoria Executiva, mais adequada às necessidades, complexidade e porte da Fundação, assim como a remuneração dos diretores executivos, o que era vedado no Estatuto anterior. Esta importante mudança possibilitou a contratação de diretores profissionais especializados, selecionados e nomeados pelo Conselho de Administração, a quem a Diretoria Executiva se subordina. O Novo Estatuto manteve a não remuneração dos membros conselheiros e trouxe a possibilidade de criação de comitês temáticos consultivos para auxiliar o Conselho de Administração. Nesse sentido foram criados os comitês de Estratégia, Financeiro e de Captação; Auditoria e Riscos e Gestão de Pessoas, que funcionam, efetivamente, conforme o seu regulamento.

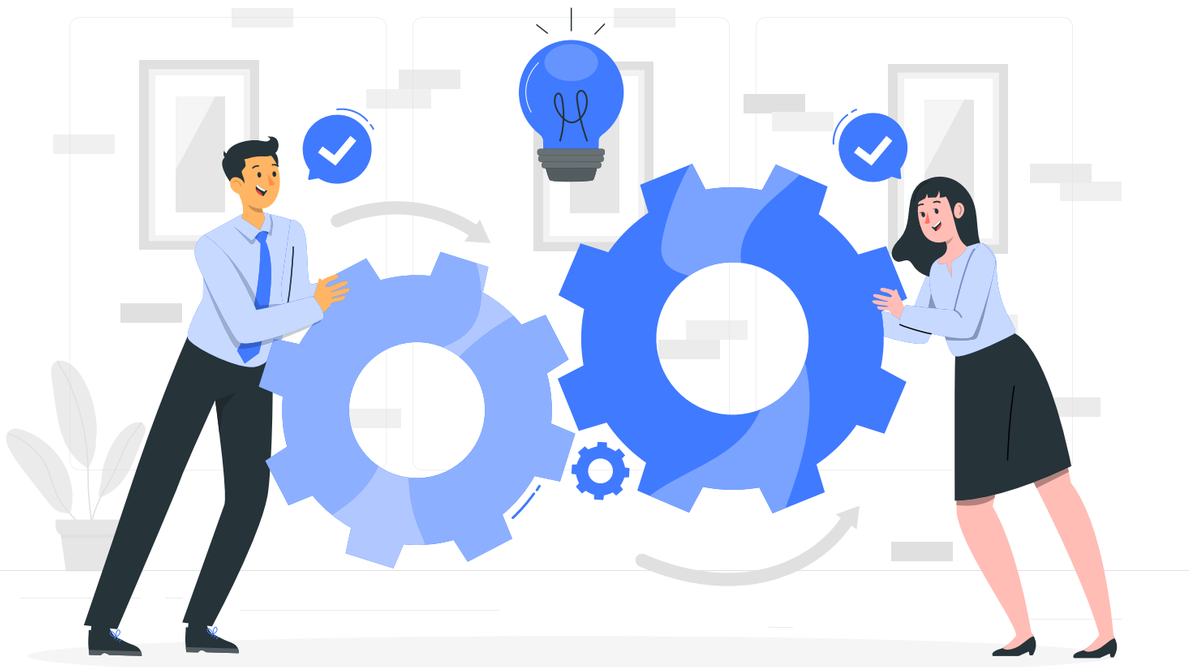

Iniciada nova fase de investimentos

A Fundação Padre Albino está entrando em nova fase de investimentos que incluem a ampliação e remodelação dos hospitais Padre Albino e Emílio Carlos, inseridos no estudo Design do Futuro, e o projeto SYNC, com a implantação do novo sistema de gestão em saúde Philips Tasy, que interligará em rede suas unidades de saúde. As mudanças são esforço da Fundação para proporcionar melhor atendimento e acolhimento para pacientes, trabalhando o cuidado de ponta a ponta e facilitando a rotina de trabalho dos colaboradores, que terão acesso às informações de forma ágil e em tempo real, promovendo maior segurança do paciente, eficiência clínica e operacional e a melhoria da gestão de dados gerados.

Obras na fase final

A primeira fase de modernização e expansão do Hospital Padre Albino está prestes a ser concluída. Visando proporcionar ambiente mais acolhedor e eficiente para pacientes e colaboradores, as melhorias incluem a recepção da Rua Belém e o acesso e ampliação da Maternidade, que terá novas acomodações. A modernização contempla a nova recepção, com guichês de atendimento e sala de espera com acomodações revitalizadas, espaço gourmet no subsolo, torre com dois novos elevadores com capacidade para até 20 pessoas e transporte de macas, salas de serviço social e ouvidoria, além do acesso à nova Maternidade. Já foi feita a pintura interna e externa, execução das floreiras, calçamento externo e instalado o sistema de ar condicionado. A obra faz parte do estudo “Design do Futuro”, que amplia e conecta as propostas de mudanças de espaços com as de processos, tecnologias e pessoas, gerando resultados para a instituição e seus pacientes atendidos.

Nova unidade do Hospital Padre Albino

Em dezembro foi finalizada a fase de fundação das obras da nova unidade do Hospital Padre Albino, na Rua Manaus. Com arquitetura arrojada e inovadora, o complexo hospitalar será composto por três andares de serviços, pavimento térreo e subsolo, totalizando mais de 6 mil metros quadrados. O projeto inclui a construção de passarela que interligará os serviços das Ruas Manaus e Belém, proporcionando maior acessibilidade e integração entre as unidades.

Novo prédio no ‘Emílio Carlos’

A Fundação Padre Albino está buscando formas para viabilizar recursos para iniciar o terceiro movimento do projeto Design do Futuro, concentrando esforços na construção de novo prédio no Hospital Emílio Carlos, anexo ao complexo já existente. Com investimento prioritário para 2024, a iniciativa vai qualificar e ampliar significativamente os serviços de saúde na região. O novo prédio abrigará recepção e serviços de Unidade de Terapia Intensiva (UTI), Central de Materiais Esterilizados, Almoxarifado e terá como grande destaque o novo setor de Hemodiálise.

Sistema de gestão na saúde

O novo sistema de gestão na saúde foi apresentado aos colaboradores com a presença da presidente da Philips Brasil, Patrícia Frossard, do líder médico, Dr. Eli Szwarc, do gerente de projetos, Roberto Bragagnolo e equipe com o objetivo integrar os responsáveis e reunir os pontos mais relevantes das etapas de implantação. O Sistema Tasy é produto Philips, que desde 2007 iniciou a mudança de tecnologias de uso comum para investir na área da saúde, tendo instituições públicas e privadas da América Latina que fazem uso do sistema, entre elas os hospitais Sírio Libanês e Albert Einstein.
A transição para o novo sistema incluiu treinamento, qualificação e certificação dos usuários da Fundação pela Philips. O objetivo é a assertividade no fluxo, ganho de tempo, melhora na rotina profissional, integração de dados de todas as unidades, informações de confiabilidade, modernização da operação, eficiência e produtividade. A virada de chave está prevista para 2024.

Captação de Recursos

Captar recursos de várias fontes é uma necessidade no terceiro setor. Isso permite que haja maior previsibilidade financeira e garante a continuidade das ações.

Em novembro de 2014 foram relançadas as campanhas de doações já existentes, tendo como foco o Serviço de Hemodiálise, a Unidade para Tratamento de Queimados e o Serviço de Oncologia (Radioterapia e Quimioterapia). Em fevereiro de 2016 foi lançada a campanha de captação de recursos para viabilizar o término da construção do Serviço de Radioterapia, possibilitando a implantação do Hospital de Câncer de Catanduva/HCC, e marcou a efetivação do setor de Captação de Recursos.

Em 2023, seguindo com os processos de melhoria e evolução da captação de recursos, focamos diversificar as fontes de recursos. Esse modelo de diversificação deve fazer parte da estratégia de captação de todas as organizações. Com a diversificação, a instituição se torna menos dependente de poucos doadores, consegue lidar melhor com as crises e é possível planejar de forma mais adequada o investimento da própria organização.

Uma das principais ações desse processo de diversificação foi a ampliação do quadro de voluntários. Os grupos de voluntários foram responsáveis pela realização de 12 grandes eventos durante o ano. Esses eventos garantem a arrecadação financeira e nos ajudam a pagar a conta dos atendimentos, além da importante divulgação das atividades filantrópicas realizadas pela Fundação Padre Albino.

Principais atividades

Homenagem aos voluntários

Campanha para compra de 200 novas camas hospitalares

Apoio Parlamentar

Em 2023 a Fundação Padre Albino recebeu apoio financeiro, por meio de emendas parlamentares:

Deputado(a) Federal	Unidade de Negócio	Valores
Adriana Ventura	Hospital Padre Albino	R$ 345.312,99
Alexandre Padilha	Hospital Padre Albino	R$ 100.000,00
Alexis Fontayne	Hospital Padre Albino	R$ 157.600,00
Bancada Paulista	Hospital Padre Albino	R$1.500.000,00
Eduardo Cury	Hospital Padre Albino	R$ 151.943,45
Fausto Pinato	Hospital Emílio Carlos	R$ 130.000,00
Fausto Pinato	Hospital Padre Albino	R$ 130.000,00
Fausto Pinato	Hospital Emílio Carlos	R$ 50.000,00
Fausto Pinato	Hospital Padre Albino	R$ 50.000,00
Henrique Misasi	Hospital Padre Albino	R$ 399.789,00
Henrique Misasi	Recanto Monsenhor Albino	R$ 100.000,00
Jeferson Campos	Hospital Padre Albino	R$ 400.000,00
Vinicius Poit	Hospital Padre Albino	R$ 165.839,95

Deputado(a) Estadual	Unidade de Negócio	Valores
Douglas Garcia	Hospital Emílio Carlos	R$ 100.000,00

Senadora	Unidade de Negócio	Valores
Mara Gabrilli	Hospital Emílio Carlos	R$ 200.000,00

Municípios	Unidade de Negócio	Valores
Prefeitura de Paraíso	Hospital Emílio Carlos	R$ 12.000,00
Prefeitura de Tanabi	Hospital padre Albino	R$ 15.000,00

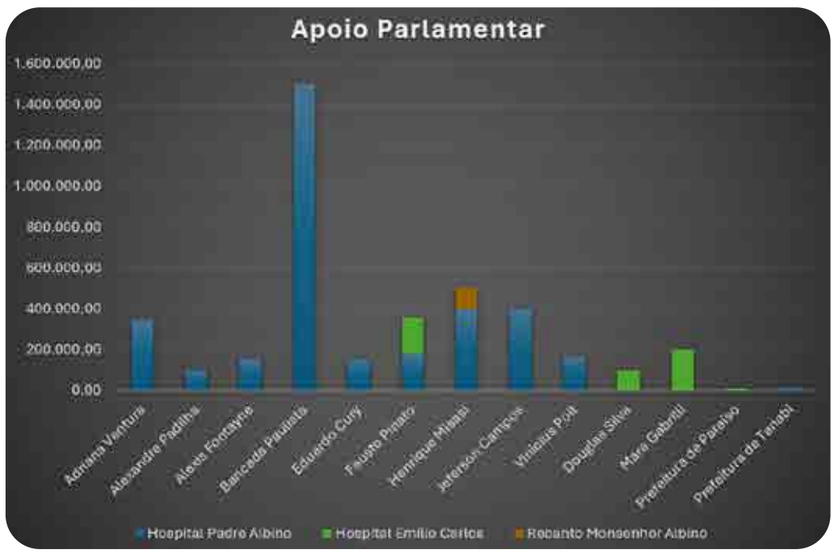

Planejamento Estratégico

O planejamento estratégico na Fundação Padre Albino é um processo contínuo, pensado para os próximos cinco anos e atualizado anualmente. O plano parte das diretrizes definidas pelo Conselho de Administração, que orienta os objetivos estratégicos que, por sua vez, dão origem às metas. Essas são consolidadas nas dimensões do balance score card, assim denominadas: Sustentabilidade (Financeira, Social e Ambiental); Crescimento (Clientes, Mercados, Prestadores e Fornecedores); Inovação (Estrutura, Processos e Tecnologia); Capital Humano e Governança Corporativa (Gestão).

O plano, revisto e atualizado em 2023 para o quinquênio 2024/2028, contempla, de modo geral, a criação de mais valor para os negócios da Fundação e busca, de forma planejada e objetiva, a sua sustentabilidade econômica e financeira, social, ambiental e de governança, bem como o seu reconhecimento pela sociedade como entidade filantrópica diferenciada, que cuida e faz a diferença na vida das pessoas que a ela acorrem.

Foram definidas nove prioridades estratégicas, por meio das quais atingirão os objetivos e as metas, em cada uma das quatro dimensões. São elas:

Clientes e Crescimento

(i) Design do Futuro;

(ii) integração dos negócios da Fundação Padre Albino;

(iii) abertura de novos cursos e aumento de vagas no curso de Medicina;

(iv) novo modelo de atuação no Recanto Monsenhor Albino; e

Modernização e Eficiência

(v) otimização de processos e automação/ transformação digital - Tasy Philips; e

(vi) consolidação da estrutura da gestão de riscos e compliance; e

ESG/Pessoas

(vii) ESG;

(viii) Plano de cargos e salários; e

(ix) Valorização do nosso capital humano.

RELATÓRIO de Atividades 2023
FUNDAÇÃO PADRE ALBINO

A combinação dos objetivos em suas distintas dimensões resultará na perenidade de nossa instituição e possibilitará alcançarmos nosso grande sonho: **obter superavit em todas as unidades geradoras de caixa da Fundação.**

As metas financeiras e de investimentos, bem como as respectivas linhas de receitas e despesas, são desdobradas em um orçamento anual elaborado pela Diretoria Executiva e aprovado pelo Conselho de Administração e pelo Conselho de Curadores.

As metas financeiras e operacionais, planejadas para o ano, são acompanhadas pelos Conselhos por meio de indicadores de desempenho, controladas e demonstradas em painéis, processados por ferramenta de tecnologia da informação e os desvios identificados são submetidos à análise de PDCA - Planejar-Fazer-Verificar-Ajustar.

Código de Conduta e Ética

A Fundação Padre Albino possui Código de Conduta e Ética, que aborda os princípios éticos de transparência, convivência e responsabilidade institucional e responsabilidade corporativa definidos e exemplificados no Estatuto Social, que tem por objetivo pautar a convivência e administrar conflitos de interesses, em face da instituição ou entre colaboradores. Todas as prerrogativas estão pautadas na Missão da Fundação, que é a promoção humana e, por consequência, a melhoria da condição de vida das pessoas que estão em estado de ampla vulneração social, especialmente os doentes.

Ouvidoria e Canal de denúncias

A Ouvidoria é o canal de comunicação direto com a instituição para registro oficial de sugestões, informações, denúncias, reclamações e elogios. Esse serviço está segmentado entre a Ouvidoria Interna, destinada aos funcionários para registro de questões ligadas ao ambiente de trabalho, e a Ouvidoria Externa das unidades de negócio da Fundação Padre Albino (Hospital Padre Albino, Hospital Emílio Carlos, Hospital de Câncer e Centro Universitário Padre Albino/Unifipa) que trata da gestão das manifestações ligadas às referidas prestações de serviços.

Desde fevereiro/2023 está funcionando o novo Canal de Denúncias da Fundação Padre Albino, em ambiente exclusivo e confidencial, proporcionando meio corporativo seguro, disponibilizado para que os seus empregados, clientes, ex-empregados, fornecedores, prestadores de serviços e outros, possam, de forma segura, e se desejada, anônima, relatar conduta não conforme com uma atuação ética, íntegra e transparente com os valores da Fundação, acerca do Código de Conduta e Ética, Regulamento Interno, Políticas e/ou Legislação vigente, assegurando a proibição de atos de corrupção, fraude e demais irregularidades previstas na Lei nº 12.846/2013 - Lei Anticorrupção.

A Fundação Padre Albino garante total confidencialidade da identidade de quem utiliza esse Canal. As informações são recebidas por uma empresa independente e especializada no tratamento de questões éticas, assegurando sigilo absoluto e não retaliação ao denunciante.

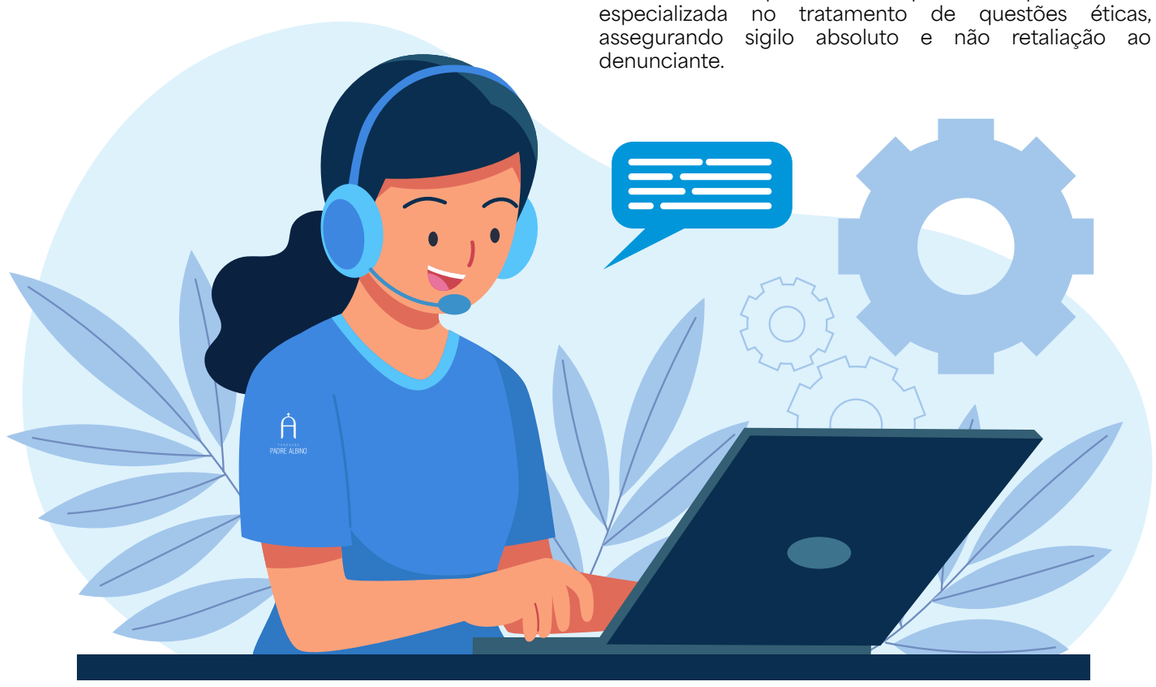

Certificações, Selos e Reconhecimentos

As certificações e selos são emitidos com amparo legal e possuem a função de diferenciar as empresas/instituições que adotam práticas consideradas fundamentais dentro de determinados critérios. No Brasil, podem ser emitidas tanto pelo poder público, quanto por associações e entidades reconhecidas.

O **CEBAS** - Certificado de Entidade Beneficente de Assistência Social é concedido pelo Governo Federal, por intermédio dos Ministérios da Saúde, da Educação e da Cidadania. Como a Fundação Padre Albino atua nas áreas da saúde, educação e assistência social para fazer jus à isenção de suas contribuições para a seguridade social precisa atender fielmente as regras definidas em lei própria junto a esses ministérios. Desde a sua instituição, a Fundação tem atendido a todas as regras de filantropia, possuindo a certificação junto aos três ministérios.

Selo Doar Gestão e Transparência

A Fundação conquistou o conceito A na certificação do Selo Doar em Padrões de Gestão e Transparência (PGT). Atestado pelo Instituto Doar, o selo incentiva e legitima organizações da sociedade civil a prosseguirem com seus esforços filantrópicos, facilitando a tomada de decisão dos doadores. A conquista desse certificado tem como critérios de avaliação a causa e estratégia, governança, contabilidade e finanças, gestão, recursos humanos, estratégia de financiamento, comunicação, prestação de contas e transparência.

Líder Regional - Terceiro Setor

A Fundação recebeu o Prêmio Líderes Regionais do Noroeste Paulista do Terceiro Setor, promovido pelo LIDE. Ela disputou a primeira fase com 13 indicados na categoria e a segunda fase com outros dois eleitos, o Hospital de Base e a Unimed, ambos de São José do Rio Preto.

Instituição Socialmente Responsável

O Centro Universitário Padre Albino/Unifipa recebeu o selo "Instituição Socialmente Responsável" 2023/2024 da ABMES/Associação Brasileira de Mantenedoras de Ensino Superior pela sua participação na 19ª Campanha da Responsabilidade Social do Ensino Superior Particular. A Unifipa promoveu ações com foco no bem-estar social e no desenvolvimento sustentável da comunidade na qual está inserida envolvendo 120 professores, 1.950 alunos, 8 técnicos em 10.731 atendimentos, com a participação de 14.519 visitantes.

Certificado de Regularidade Cadastral de Entidades - CRCE

A Fundação Padre Albino possui o CRCE - Certificado de Regularidade Cadastral de Entidades, sendo que o Recanto Monsenhor Albino também está cadastrado nas seguintes entidades:
Conselho Nacional de Assistência Social
COMAS - Conselho Municipal de Assistência Social
CMI - Conselho Municipal do Idoso
CADSUAS - Sistema Único de Assistência Social

Utilidade pública e OSS

A Fundação Padre Albino foi declarada de Utilidade Pública Federal pelo Decreto 49.886, de 12/01/1961; Utilidade Pública Estadual pelo Decreto nº 36.621, de 24/05/1960; de Utilidade Pública Municipal, pela Lei nº 934, de 09/04/1968, e qualificada como Organização Social de Saúde no âmbito do Município de Catanduva/SP para fins estabelecidos na Lei Municipal nº 5.835, de 13/03/2017, e Decreto nº 7.303, de 12/01/2018, com validade de 24 meses a partir de 22/12/2022.

Recertificação ONA

Nos dias 12 e 13 de abril, o AME Catanduva recebeu a visita de Recertificação da ONA - Organização Nacional de Acreditação, sendo avaliado pela instituição acreditadora, o IBES/Instituto Brasileiro para Excelência em Saúde, de acordo com o Manual Brasileiro de Acreditação, versão 2022.
Todos os requisitos foram cumpridos, de acordo com o Manual Brasileiro de Acreditação, e o AME foi recertificado, com validade até 2025, mantendo o Nível 1.

Troféu 14 de Abril

O Recanto Monsenhor Albino venceu o Troféu 14 de Abril, que homenageia entidades do terceiro setor de Catanduva. Organizado pelo Rotary Club 14 de Abril, a votação pública foi pela internet e o Recanto concorreu com mais 35 entidades.

Nossa Comunicação

A comunicação é fundamental na formação da sociedade e na construção do mundo contemporâneo. Hoje, mais do que nunca, ela desempenha papel crucial na transmissão de informações, ideias e pensamentos, resolvendo conflitos e moldando a cultura. A comunicação evoluiu para ferramenta estratégica, ampliando conexões, promovendo engajamento e impulsionando resultados.

MARKETING
Transformando números em impacto

Nossa estratégia alinha os objetivos institucionais e transforma a comunicação em força motriz para conscientização, orientação e participação do público interno e externo. Em 270 projetos estratégicos de marketing, criamos mais de 3 mil peças publicitárias disseminando em canais institucionais, mídias digitais e de comunicação de massa, gerando impacto palpável nos números e na percepção de nossa marca.

ASSESSORIA DE IMPRENSA
Impactando com conteúdo

A Assessoria de Imprensa destaca-se registrando ações e eventos, produzindo conteúdo textual, fotográfico e audiovisual para jornais, sites, rádios e blogs. Os números são impactantes: 4.156 publicações, 863 matérias jornalísticas, 14.892 registros fotográficos e 712 participações em eventos/ações. As menções em sites, jornais internos e redes sociais solidificam nossa presença nos diversos canais de comunicação.

MÍDIAS E CANAIS
Uma rede multidimensional

Nossas ferramentas são diversas e dinâmicas abrangendo desde mídias internas, como sites institucionais, TVs e e-mail marketing até mídias externas como outdoors, rádios, revistas, jornais e redes sociais. A revitalização de nossos sites reforça a identidade visual e textual única, proporcionando experiência completa aos visitantes.

270
projetos estratégicos

Mais de
3.000
peças publicitárias

4.156
publicações

863
matérias jornalísticas

14.892
registros fotográficos

712
participações em eventos/ações

ENGAJAMENTO EXPONENCIAL DIGITAL

Nossa presença online é fundamental. Em 2022, testemunhamos crescimento significativo em visitantes e seguidores, visualizações e engajamento. A revitalização dos portais do Centro Universitário Padre Albino/Unifipa e Padre Albino Saúde, bem como em 2023 o lançamento das redes sociais dos Hospitais Padre Albino e Hospital Emílio Carlos, evidenciam nosso compromisso em fornecer informações claras e ágeis, intensificando a comunicação de conteúdos de conscientização e orientação, indo de encontro com a responsabilidade social da Fundação Padre Albino.

Instagram

(2021) Seguidores: 24.422
(2022) Seguidores: 30.247
(2023) Seguidores: 38.083

*Aumento de **56%** no nº total de seguidores.

Facebook

(2021) Curtidas: 41.591
(2022) Curtidas: 46.565
(2023) Curtidas: 47.130

Total Seguidores: 50.815

*Aumento de **13,31%** no engajamento das contas.

Youtube

(2021) Visualizações: 82.128
(2022) Visualizações: 105.042
(2023) Visualizações: 196.603

Total de Inscritos: 4.094

*Aumento de **139%** no nº de visualizações.

Resumo de interações e engajamento das Redes Sociais*

@fundacaopadrealbino
@hospitalpadrealbino
@hospitalemiliocarlos
@hospitaldecancerdecatanduva
@unifipa
@colegiocatanduva

Google Meu Negócio

(2021) Visualizações: 52.660
Pesquisas: 34.690
(2022) Visualizações: 127.914
Pesquisas: 55.241
(2023) Visualizações:148.632
Pesquisas: 77.057

*Aumento de **182%** no nº total de conexões.

Obs.: As unidades Recanto Monsenhor Albino e AME Catanduva não possuem perfis nas redes sociais.

Linkedin

(2021) Conexões: 3.535
(2022) Conexões: 4.376
(2023) Conexões: 5.309

*Aumento de **50%** no nº total de conexões 2022-2023.

Atenção ao Meio Ambiente

Meio ambiente é a soma dos elementos físicos, químicos e biológicos que interagem entre si, tornando possível a vida na Terra, com os mais diversos ecossistemas que abrigam todos os seres vivos e a matéria orgânica e inorgânica do planeta. Quando se fala em recursos naturais se faz referência ao Meio Ambiente, pois tudo que é utilizado no dia a dia depende diretamente ou indiretamente dele. Preservar o Meio Ambiente, dessa forma, se torna um dos principais pilares da sustentabilidade.

Mercado Livre de Energia

A Fundação Padre Albino, através de parceria com a Esfera Energia, migrou suas unidades para o Mercado Livre de Energia para compra até 2027. Além de pagar mais barato pela energia comprada, ainda pode receber doações. Para isso, foi lançada campanha para que as empresas que fazem parte desse mercado doem a energia excedente, contribuindo com os custos da instituição.

Licenças CETESB

Hospital Emílio Carlos - Licença de Operação, com validade até 27/6/2024.
Hospital Padre Albino - Licença de Operação, com validade até 26/1/2024.

Coletores de lacres e tampinhas

Em benefício do meio ambiente e do Hospital de Câncer de Catanduva/HCC, a Fundação Padre Albino e o Garden Shopping Catanduva implantaram coletores de lacres de alumínio e tampinhas plásticas próximos à praça de alimentação. O HCC recolhe, recicla e utiliza o valor arrecadado com a coleta em melhorias e compra de materiais de consumo para os pacientes.

Reciclagem

O setor de Manutenção e Obras coordena a gestão do controle do resíduo da construção civil, proveniente das reformas, e a reciclagem de papelão, plástico, sucatas e concentra as doações de lacres, óleo usado e tampinhas de garrafas pet recebidas pelo Hospital de Câncer de Catanduva. Os produtos são vendidos e o valor destinado ao Setor de Captação de Recursos, que o aplica no custeio das atividades de oncologia do complexo hospitalar. Neste ano foram reciclados 4.853 kg de resíduos, gerando R$ 24.537,00.

Mostra da Sustentabilidade

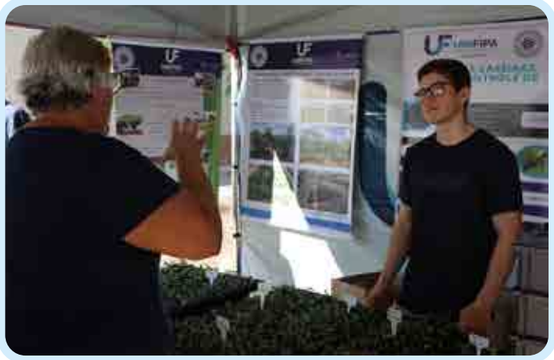

Os cursos de Farmácia e Engenharia Agronômica da Unifipa participaram, na Praça da República, da II Mostra da Sustentabilidade promovida pela Prefeitura de Catanduva. O curso de Farmácia orientou sobre o descarte correto de medicamentos e a Engenharia Agronômica sobre maneiras sustentáveis de trabalhar no campo e oficinas de plantio.

Coleta de resíduos

A coleta de resíduos hospitalares conta com equipe que segue as normas regulamentadoras da coleta de lixo hospitalar, realiza o trabalho de maneira que auxilia na preservação do meio ambiente, na prevenção de infecção relacionada à assistência à saúde e de acidentes ocupacionais. Durante a coleta são utilizados Equipamentos de Proteção Individual padronizados pelo SESMT. As coletas são realizadas quatro vezes ao dia em todos os setores hospitalares. Nesse ano foram coletados 50.178,27 kg de resíduos recicláveis nos dois hospitais.

Coleta de resíduos

Descrição	Toneladas
Coleta de resíduos comuns recicláveis	50
Coleta de resíduos comuns não recicláveis	239
Coleta de resíduos infectantes e pérfuro cortantes	150
Coleta de resíduos químicos	6
Total geral de resíduos coletados	**446**

Arrecadação de tampinhas

Colaboradores do setor internação (4º andar) do Hospital Padre Albino realizaram campanha de arrecadação de lacres e tampinhas plásticas usadas na dispensação de medicamentos.

Descarte consciente

'Dia do Descarte'.

Atenção ao Social e ao Bem-estar

A atenção à dimensão social e ao bem-estar dos pacientes, colaboradores e comunidade gerou um conjunto de iniciativas, posturas e comportamentos inovadores. Projetos de humanização, oferecendo novas perspectivas para tratamento médico, com ações que valorizam a humanização no atendimento hospitalar, e outros, promovendo respeito à cidadania e contribuindo para a melhoria da qualidade de vida, foram desenvolvidos.

Novo Laboratório de Análises

Inaugurado o novo Laboratório de Análises Clínicas do Hospital Padre Albino. A nova estrutura e tecnologia possibilitaram capacidade de ampliação, mais qualidade e confiabilidade nos resultados e atendimento ao SUS, convênios e particulares. As novas instalações contemplam a reestruturação da recepção do posto de coleta e do Núcleo Técnico Hospitalar, cujo parque tecnológico, localizado naquele hospital, também foi modernizado.

Maternidade totalmente reformada e equipada

Ala da Maternidade do Hospital Padre Albino foi totalmente reformada e equipada - hospitalidade e cuidado aprimorados, garantindo conforto, segurança e qualidade superior de serviço. Destaque para a suíte de parto, com cama elétrica, dispositivos médicos de ponta e banheira de água quente, que facilita o parto natural.

Visita aberta e Visita estendida

Os hospitais da Fundação Padre Albino oferecem a "Visita Aberta", que amplia o acesso dos visitantes às unidades de internação. Os indicados como pessoas de referência são orientados e auxiliados em todo o processo de cuidado. Há, ainda, a possibilidade da permanência do familiar junto aos pacientes, com critério, em leitos intensivos, para contribuição no processo de recuperação, controle de ansiedade, insegurança e do delirium.

Acolhimento para pessoas com TEA

O AME Catanduva implantou o serviço de acolhimento individualizado a pessoas portadoras do espectro autista (TEA), bem como àquelas em fase de investigação. Protocolo de Acolhimento e Fluxo de Atendimento foi criado e, na recepção, instalada placa para divulgação do projeto e o diferencial de atendimento do fluxo a esses pacientes. Os hospitais Padre Albino e Emílio Carlos também implantaram o protocolo.

Sala Extra

O Sala Extra, extensão gratuita do curso de Medicina/Fameca, atendeu 30 alunos. Ele é dirigido a alunos ou ex-alunos do Ensino Médio da rede pública ou bolsistas de escolas particulares que pretendem concorrer a vestibulares. Os professores são todos acadêmicos de Medicina, voluntários no projeto.

Conselho Consultivo de Pacientes

As Unidades de Terapia Intensiva/UTIs Neonatal e Infantil do Hospital Padre Albino implantaram o Conselho Consultivo de Pacientes. A escuta qualificada é auxiliadora do processo de gestão e o diferencial é que as observações são consideradas a ponto de contribuirem na transformação do processo de saúde dos atendidos.

Inserção social

Visando acolhimento humanizado, o Hospital Emílio Carlos desenvolveu a campanha "Informe como você gostaria de ser chamado" nas recepções SUS e de convênios.

Orientação ao acompanhante

A equipe de Segurança do Paciente retomou as atividades do Grupo de Orientação aos Acompanhantes, suspensas devido a pandemia. A iniciativa contribui com o acolhimento, além de ser importante recurso para a conscientização de temáticas hospitalares e, consequentemente, auxiliador em relação ao número de eventos adversos.

Projetos sociais de informática

Os projetos sociais O ABC da Informática, que atende adultos e idosos, e "Informática inclusiva para crianças", que atende crianças de 6 a 14 anos, entregaram certificados para as turmas 37ª e 38ª e 24ª e 25ª, respectivamente.

Ampliando o atendimento

Através do PRONAS/PCD - Programa de Atenção Nacional de Apoio à Atenção da Saúde da Pessoa com Deficiência o Ambulatório de Fisioterapia do Hospital Emilio Carlos foi reestruturado, com instalação de novos equipamentos e contratação de profissionais, que permitiram a ampliação do atendimento de pacientes de Catanduva e região, diminuindo o tempo de espera.

Novo consultório pediátrico e brinquedoteca

A Fundação Padre Albino e o grupo Voluntários do Bem entregaram o novo Consultório de Pediatria do Hospital Emílio Carlos, com ambientação, mobiliário e equipamentos novos. Os Voluntários do Bem doaram a reforma e mobília; a nova ambientação foi desenvolvida pelo setor de Comunicação e Marketing da Fundação, em parceria com os setores de Captação de Recursos e Enfermagem. Em janeiro foi inaugurada a brinquedoteca, doada pela empresa Mustang Pluron.

Dia D'Elas

A Fundação Padre Albino participou do Dia D'Elas, que ofereceu atividades de saúde, educacionais e de beleza ao público feminino. A Unifipa, com dinâmicas de assistência jurídica, teste vocacional, teste de glicemia, brincadeiras educacionais e distribuição de brindes; o Hospital de Câncer de Catanduva distribuiu a sua revista e calendários 2023; o Colégio Catanduva organizou brincadeiras e recreação e o Padre Albino Saúde elaborou dinâmicas, distribuiu brindes, aferiu pressão arterial e fez exames de sangue.

Palestra

O grupo de extensão "Direito e Sexualidade" do curso de Direito da Unifipa ministrou palestra aos colaboradores do AME/Ambulatório Médico de Especialidades de Catanduva orientando com relação ao atendimento a travestis e transexuais, aprimorando, assim, o acesso dessa população ao SUS.

Blitz da Saúde

O projeto Blitz da Saúde foi desenvolvido pela Medicina do Trabalho e GAT/Grupo de Apoio ao Trabalhador para auxiliar os colaboradores a cuidarem da saúde física e mental por meio de ações em pontos de maior fluxo dentro das Unidades. Foram orientados sobre hábitos saudáveis de vida, a manter a saúde mental em equilíbrio, abandonar o sedentarismo e o tabagismo e a praticar atividade física, manter alimentação saudável, sem gorduras ou frituras, evitar o consumo excessivo de açúcar, massas, pães e alimentos industrializados. Foi aferida a pressão arterial e os casos com alterações foram orientados e encaminhados para realização de ECG; medidas as relações cintura quadril, com orientações, e distribuídas mensagens motivacionais e orientações com psicóloga.

Nova lei de combate ao assédio

Alinhada com a nova legislação, a Fundação Padre Albino reuniu as CIPAs de suas unidades e orientou para que informassem aos colaboradores com relação ao assédio no ambiente de trabalho. A CIPA deverá divulgar as regras de conduta a respeito do assédio sexual e de outras formas de violência pelas normas internas da FPA; orientar sobre os canais de comunicação para denúncias dos colaboradores; inclusão de temas relacionados à violência, ao assédio, à igualdade e à diversidade no âmbito do trabalho ao longo da gestão de cada Comissão. O Respeito é um dos sete pilares que formam os Valores da Fundação Padre Albino.

Higiene das mãos

Alunos do curso de Medicina da Unifipa, membros do HumanizArte e da Liga de Medicina da Família e da Comunidade promoveram, com alunos do Ensino Fundamental de três escolas de Catanduva, a campanha 'Ativa Mão' para incentivar as crianças a bons hábitos de higiene e ressaltar a importância da lavagem das mãos.

Intervenções artísticas

Iniciativa do Centro Integrado de Humanização em parceria com o projeto HumanizArte os pacientes renais crônicos dependentes de hemodiálise do Hospital Padre Albino, enquanto aguardavam a sessão, ouviram e cantaram, juntos, músicas à voz e violão, compartilharam experiências e expressaram sentimentos por meio de pinturas artísticas.

Reiki

O Hospital Emílio Carlos e o grupo Voluntários do Bem proporcionaram bem-estar físico e emocional aos pacientes oncológicos, através do Reiki, terapia que, por meio da imposição das mãos, transmite energia vital com o objetivo de equilibrar o corpo e a mente.

Diminuição do estresse

O Hospital Padre Albino criou alternativa para tentar diminuir o estresse das crianças que passam por cirurgia. O Grupo de Trabalho e Humanização adquiriu um pequeno carro elétrico para que os próprios pacientes se dirijam à sala de cirurgia.

Atendimento na praça

Com o objetivo de informar e orientar a população foi realizado, na Praça 9 de de Julho, em Catanduva, o XXIII ELEC/Encontro das Ligas Estudantis de Catanduva, promovido pelo curso de Medicina. As informações foram dadas pelos alunos por meio de atendimentos e flyers, cartazes, dinâmicas e ilustrações e a população pode tirar dúvidas, visitando os stands. Também teve posto de doações de livros e espaço para o cuidado feminino, onde integrantes da Liga Humanizarte fizeram maquiagens nas mulheres que participaram do evento.

Festa junina na Pediatria do Hospital Padre Albino

Festa Junina do curso de Pedagogia na Casa da Criança Sinharinha Netto

Música nos hospitais

O Serviço de Radioterapia do Hospital de Câncer de Catanduva oferece os benefícios da musicoterapia para os pacientes que, na hora da sessão, escolhem se querem ou não ouvir música. O projeto, com adesão de 100%, busca amenizar os sintomas de ansiedade gerados pelo tratamento. Os hospitais da Fundação oferecem música instrumental aos pacientes e familiares. A iniciativa partiu de grupo de voluntários para tornar o ambiente mais acolhedor e ameno, além de contribuir para o bem-estar. Para amenizar a dor em alguns procedimentos, o Hospital Padre Albino proporciona música instrumental em aparelho eletrônico durante a balneoterapia na Unidade de Tratamento de Queimados. O som contribui para maior tranquilidade do paciente.

Pobreza menstrual

As Ligas de Ginecologia e Obstetrícia, Medicina de Família e Comunidade, Grupo de Ajuda Comunitária e Coletivo Feminista Estrelas do Sul do curso de Medicina/Unifipa promoveram a campanha “Combate à Pobreza Menstrual”. Nas unidades do CRAS (Centro de Referência de Assistência Social) os alunos doaram absorventes arrecadados às mulheres presentes e realizaram roda de conversa sobre o tema e a saúde da mulher nos dias atuais.

Humanização

Os hospitais Emílio Carlos e Padre Albino promoveram o 11º Simpósio de Humanização e Segurança do Paciente, com o tema “Juntos pela Humanização na Saúde”, com exposição de trabalhos, palestras, dinâmicas e intervenção teatral por colaboradores. A palestrante convidada, Camila Lorenz, abordou o tema ‘O que importa para você?’ com cases de melhorias nos desfechos clínicos que trazem para o primeiro plano o cuidado na pessoa de modo geral e não na doença.
Na oportunidade, os hospitais e o Recanto Monsenhor Albino lançaram o hotsite fundacaopadrealbino.com.br/movimento/oqueimportaparavoce, contendo informações sobre esse movimento global. O site estimula conversas mais significativas entre profissionais de saúde e pacientes, criando vínculo e empatia entre eles. O conteúdo foi dividido em três premissas básicas: perguntar o que importa; ouvir o que importa e fazer o que importa”.

A voz do paciente

Com o tema “Ouvir a voz do paciente” no dia 17 de setembro foi comemorado o Dia Mundial da Segurança do Paciente”. Os Núcleos de Segurança do Paciente dos hospitais realizaram ação abordando as 7 metas de segurança do paciente de maneira dinâmica realizando painel em que 153 pacientes/acompanhantes inseriram suas opiniões, uma vez que o envolvimento deles como parceiros ativos no processo de cuidar traz contribuições importantes à segurança e à prevenção de eventos adversos.

Cartilha sobre “Fake News”

O curso de Direito lançou a IX Cartilha Educativa do grupo de extensão “Controle social dos gastos públicos” com o tema “Fake News” para ajudar o cidadão que está nas redes sociais a identificar e combater a disseminação de notícias falsas. A cartilha está disponível na página do Instagram @mensalinho.explica.

RELATÓRIO de Atividades 2023
FUNDAÇÃO PADRE ALBINO

Cordão de Girassol

O AME Catanduva implantou na unidade o acolhimento de pacientes ou acompanhantes portando o cordão com desenhos de girassóis, atendendo a nova Lei Federal n° 14.624, de 17/07/2023, que reconhece o Cordão de Girassol como identificação oficial para pessoas com deficiências ocultas, como surdez, deficiências cognitivas, autismo, entre outras. Os colaboradores assistiram à palestra do casal Julliene Oliveira e Liége Gonçalves de Lima Neto, idealizadores do projeto ‘Inclusão em Ação’.

Transformação Lean nos Hospitais

Em novembro foi finalizada a implementação do projeto ‘Transformação Lean nos Hospitais’, que destacou avanços e conquistas obtidos no Pronto Socorro, Enfermarias e Centro Cirúrgico do Hospital Padre Albino, sob tutoria do Hospital Sírio-Libanês. O Hospital Padre Albino foi o único do Estado de São Paulo apto a participar do projeto.

Precisão dos diagnósticos médicos

O Hospital Emílio Carlos adquiriu, para o setor de Radiologia, nova placa de radiologia digital, agilizando o trabalho de médicos e técnicos. Pensando em sustentabilidade, outra importante mudança é que no Raio-X Digital não é necessária utilização de placas ou revelação de filmes.

Cantata de Natal

Colaboradores e voluntários percorreram o complexo hospitalar cantando músicas natalinas.

Voluntariado

Projeto Dr. Sara & Cura

Associação de Assistência ao Hospital Emílio Carlos - AEC

Grupo Voluntários do Bem

AVCC - Associação Voluntária de Combate ao Câncer

Valorização do Nosso Capital Humano

Capital humano é a relação entre competências, conhecimentos e habilidades da pessoa para a realização da atividade laboral. O conjunto destes componentes permite que o colaborador desempenhe suas atividades de maneira legítima e contribua efetivamente para com sua Instituição.

A gerência do capital humano é a base para o crescimento da Instituição; afinal, as pessoas são responsáveis pelas operações diárias da empresa. Perceber a necessidade de cada colaborador e promover ambiente saudável são responsabilidades da gestão.

Diante disso, a Fundação, através do Departamento de Recursos Humanos, tem implantado programas e desenvolvido projetos de valorização do seu colaborador, da sua saúde emocional, incentivando e investindo em conhecimento, proporcionando seu crescimento, com objetivo de ser um lugar onde as pessoas querem trabalhar e não porque precisam.

Ano da Diversidade e Inclusão

Dentro da programação do Ano da Diversidade e Inclusão o RH e o Núcleo de Educação Permanente promoveram palestras sobre Violência contra a mulher, Assédio Sexual, Racismo Estrutural e LGBTQIA+ e o papel organizacional em sua inclusão. As palestras reuniram colaboradores de todas as unidades de negócio. O NEAPRE/Núcleo de Estudos e Ações em Práticas Educacionais e Sociais para a promoção da Equidade, vinculado ao NAP/Núcleo de Apoio Psicopedagógico e Cultural da Unifipa, promoveu a palestra “População LGBT+ no âmbito educacional, saúde e vivências”. Também foi apresentado panorama sobre a área da saúde voltado para a população LGBT+.

Homenagem a colaboradores

O projeto “Aniversário de Tempo de Empresa” que presta homenagem aos colaboradores pelo tempo de serviço prestado nas unidades de negócio prosseguiu nesse ano. Desde a primeira edição, em 23 de novembro de 2022, foram homenageados com troféus 216 colaboradores.
Durante a Semana Monsenhor Albino há a outorga do Troféu Fundação Padre Albino, cujo objetivo é reconhecer e homenagear os colaboradores, ainda em vida, que se destacam com algum ato em dedicação à Fundação Padre Albino, agradecendo pelos bons serviços prestados e para que seu trabalho seja estímulo e exemplo para seus colegas.

Alô Ética, novo canal de atendimento

A Fundação lançou novo canal de atendimento para colaboradores, fornecedores, parceiros e público atendido de suas Unidades. O canal é utilizado para denúncias de condutas que não cumpram com os princípios éticos, íntegros e transparentes ou que desrespeitem o Regulamento Interno da Instituição e a Legislação vigente. Todas as queixas são recebidas por empresa independente e especializada, que manterá as informações em absoluto sigilo, protegendo a identidade do denunciante. Ao acessar o portal, o denunciante deve informar todos os detalhes do ocorrido, como datas específicas ou aproximadas, locais, nomes e valores envolvidos para facilitar a apuração dos fatos e resolução do problema. O portal Alô Ética é ambiente seguro, com o objetivo de identificar a prática de infrações disciplinares e aplicação das sanções legais. Portanto, o denunciante deve estar convicto de que o fato denunciado é verdadeiro antes de iniciar a denúncia.

Projeto ‘Tijolinho’

O AME Catanduva, através do projeto ‘Tijolinho’, destacou os colaboradores que desempenham funções na unidade e têm suas datas comemorativas no calendário cívico nacional; elas são anunciadas através do sistema de som da unidade.

Campanha contra o assédio de profissionais da saúde

Iniciativa do RH foi iniciada a campanha “Profissionais da Saúde Merecem Respeito” para conscientizar e se posicionar contra o assédio aos profissionais da saúde. Ela teve início no Hospital Emílio Carlos reunindo colaboradores e acompanhantes de pacientes para explicar os tipos de violência - verbal, física e psicológica e os impactos na vida de quem comete e de quem sofre o ato de agressão. A campanha visa informar que agressões, ofensas e demais formas de violência configuram crimes previstos no Código Penal e que as medidas legais cabíveis serão tomadas para garantir que os colaboradores sejam tratados com respeito por todos os que utilizam os serviços de saúde.

Vacinação

Profissionais dos hospitais Padre Albino e Emilio Carlos receberam a vacina contra a H1N1.

Mentoria

O Serviço de Mentoria acolhe os profissionais de enfermagem recém contratados integrando-os nas normas e rotinas da instituição, melhorando a qualidade da assistência aos usuários dos hospitais. O Serviço de Mentoria do Hospital Padre Albino realizou integração de 51 auxiliares de enfermagem, 17 enfermeiros e promoveu o aprimoramento de duas enfermeiras e oito auxiliares de enfermagem. No Hospital Emilio Carlos foi realizada integração de 36 auxiliares de enfermagem, 15 enfermeiros e aprimoramento de sete auxiliares de enfermagem. Cada integração tem a duração de 30 dias; conforme o desenvolvimento e a necessidade do colaborador pode ser prorrogada por mais 10 dias.

Melhorias de Processos

O Escritório de Melhoria de Processos integra o Núcleo da Qualidade dos hospitais. Ele alinha o ambiente operacional com a direção estratégica, visando o crescimento sistêmico e a identificação de oportunidades de melhorias, criando cultura orientada para a melhoria de processos com uso de ferramentas Lean Six Sigma e da Qualidade. A 1ª Oficina do Escritório abordou as metodologias ágeis, dividida em duas etapas, teórica e prática.

Restaurantes

Os restaurantes dos hospitais Emílio Carlos e Padre Albino atendem, para almoço, aos alunos e colaboradores da UNIFIPA e colaboradores do hospital e CSC e colaboradores e médicos residentes, respectivamente, a preços subsidiados. Em 2023 no “Emílio Carlos” foram servidas 110.223 refeições; no “Padre Albino”, 236.399.

Grupo de Apoio ao Trabalhador

O Grupo de Apoio ao Trabalhador (GAT) capacita o colaborador a identificar e gerenciar seu estilo de vida, motivando-o para que obtenha melhoria na qualidade de vida, bem como prevenir acidentes e doenças do trabalho, visando sua integridade física, social e psicológica. Em 2023 o GAT realizou 5.565 atividades laborais e ergonômicas e 379 atendimentos psicológicos.

Confraternização

No dia 2 de dezembro foi realizada a confraternização de final de ano para os colaboradores na quadra poliesportiva da Unifipa, com música ao vivo e almoço. A confraternização é uma forma de reunir as nove Unidades de Negócio para agradecer aos colaboradores a dedicação ao longo do ano. O Cartão de Natal Alelo substituiu a cesta de Natal entregue todos os anos aos colaboradores.

Treinamentos

O Núcleo de Educação Permanente/NEP ministrou 58 treinamentos/ações comportamentais nas unidades da instituição, totalizando 378 horas, com participação de 4.399 colaboradores.

Nossas Unidades

Hospital-Escola Padre Albino

HOSPITAL
PADRE ALBINO

Certificado como hospital universitário, o Hospital Padre Albino iniciou suas atividades em 11 de outubro de 1926. No início de 1956 foi construído o prédio da Maternidade para atender as gestantes da cidade e região. Em 1976, no cinquentenário do hospital, inaugura-se o bloco vertical de seis andares. Em 2.023 iniciaram as obras de reforma e ampliação.

A vocação de promover a vida, sustentada pelo constante investimento da mantenedora, fez o Hospital Padre Albino consolidar-se no tempo como Referência para Catanduva e região no atendimento à Média e Alta Complexidade, além da Rede de Atenção a Urgência e Emergência - RUE.

A Unidade de Urgência e Emergência ocupa amplo espaço físico e atende, na totalidade, o recomendado pelo Ministério da Saúde, com impacto relevante para clientes e profissionais da saúde. Disponibiliza, também, segundo recomendado pelo MEC, os instrumentos necessários ao aprendizado dos corpos clínico e discente, incluindo espaço físico e equipamentos.

O hospital está credenciado na Alta Complexidade (SIPAC) nas áreas de Ortopedia, Urgência e Emergência, Oftalmologia, Gestante de Alto Risco, Neurocirurgia II, Oncologia (UNACON), UTI Pediátrica II, UTI Neonatal III, UTI Adulto II, UTI para Queimados, Unidade de Cuidados Intermediários Neonatal Convencional UCINCo e Canguru UCINCa, Unidade de Alta Complexidade no Tratamento de Queimados, Terapia Renal Substitutiva, Busca Ativa de Órgãos e Transplante de córnea. A Unidade de Assistência Cardiovascular - QUALISUS conta com Serviço de Cirurgia Cardiovascular e Cardiologia Intervencionista.

O “Padre Albino” dispõe de moderno Centro de Diagnóstico por Imagem, com aparelhos de ressonância magnética, tomografia, ultrassom, radiologia digital, densitometria e mamografia digital, disponibilizando, também, exames de endoscopia digestiva, colonoscopia, patologia clínica, ecocardiograma, cateterismo, medicina nuclear, Serviço de Terapia com Litotripsia, Quimioterapia, Iodoterapia e Gama Probe (alta tecnologia na cirurgia radioguiada).

No geral o hospital realiza, anualmente pelo SUS, convênios e particular, média de 12.703 internações e 826.443 atendimentos em urgência e emergência, consultas, procedimentos, serviços de diagnósticos e terapêuticos.

SUS + CONVÊNIOS + PARTICULAR

12.703
internações

826.443
atendimentos em urgência e emergência, consultas, procedimentos, serviços de diagnósticos e terapêuticos.

Características gerais

Sob Gestão Estadual, o Hospital Padre Albino está vinculado à Regional de Saúde do DRS-XV-São José do Rio Preto, contemplado na RRAS-12. Está inserido no Colegiado de Catanduva/SP, sendo Referência na assistência de Média e Alta Complexidade para 19 municípios, conglomerando população de 322.831 habitantes (IBGE).

Regulado pela Regional de Saúde recebe pacientes também de outros Estados. Conta com 207 leitos, sendo 139 disponibilizados ao SUS e 68 de outros convênios. Em 2023 foram internados 9.153 pacientes/SUS, realizadas 3.867 cirurgias/SUS e, em média, 1.492 partos/cesáreas pelo SUS. A Unidade de Urgência e Emergência recebe pacientes de Catanduva, região e outros Estados, com média de 31.138 atendimentos/SUS anuais, 377.737 exames, terapias e procedimentos SUS.

Mantém parceria com a Secretaria de Estado da Saúde e participou em 2.023 do Programa Mais Santas Casas Tipo II. Atende pacientes do SUS de forma humanizada, igualitária, com qualidade e resolutividade na assistência dos serviços prestados de Média e Alta Complexidade, participando na regulação de acesso, visando sempre o aperfeiçoamento através de convênios com o Estado.

O hospital configura-se como Porta de Entrada Hospitalar de Urgência e Qualificação da UTI Tipo II - RUE e Rede Prevenção, Diagnóstico e Tratamento do Câncer e, engajado nas políticas públicas do Ministério da Saúde, participa ativamente da melhoria do atendimento e qualidade de serviços, inclusive integrando o grupo de Hospitais Sentinela.

Diretor Clínico: **Dr. Júlio César Fornazari**
Diretor Médico: **Dr. Luís Fernando Colla da Silva**

INTERNAÇÕES
12.703

CIRURGIAS
6.267

FISIOTERAPIA
91.792
sessões

UNID. DE URGÊNCIA E EMERGÊNCIA
65.407
atendimentos

SERVIÇO DE QUIMIOTERAPIA
8.626
sessões

MATERNIDADE
1.951
partos

BANCO DE LEITE HUMANO
633
litros coletados

HEMODIÁLISE
17.245
sessões

NUTRIÇÃO E DIETÉTICA
425.701
refeições

MEDICINA DIAGNÓSTICA E TERAPÊUTICA
733.747
exames

DIÁLISE PERITONEAL AUTOMATIZADA
1.418
sessões

Internações

O Hospital Padre Albino possui 207 leitos de internação, sendo 139 leitos SUS e 68 leitos de convênios distribuídos entre Terapia Intensiva, internações clínicas, internações cirúrgicas, Pediatria e Maternidade. Em 2023 foram internados 12.113 pacientes da microrregião de Catanduva e 590 pacientes dos demais municípios, distribuídos em 29 especialidades, sendo as mais comuns Cirurgia Geral, Clínica Médica, Ginecologia/Obstetrícia, Ortopedia/Trauma e Pediatria. Foram internados pacientes de 0 ano a maiores de 80 anos.

LEITOS	INTERNAÇÕES	ALTAS/SAÍDAS	PACIENTE/DIA	TAXA DE OCUPAÇÃO
207	12.703	12.454	48.117	SUS: 74,94%
SUS: 139	SUS: 9.153	SUS: 8.897	SUS: 38.024	Convênios/ Particular: 44,66%
Convênios/ Particular: 68	Convênios/ Particular: 3.550	Convênios/ Particular: 3.557	Convênios/ Particular: 10.093	

Procedência dos pacientes internados

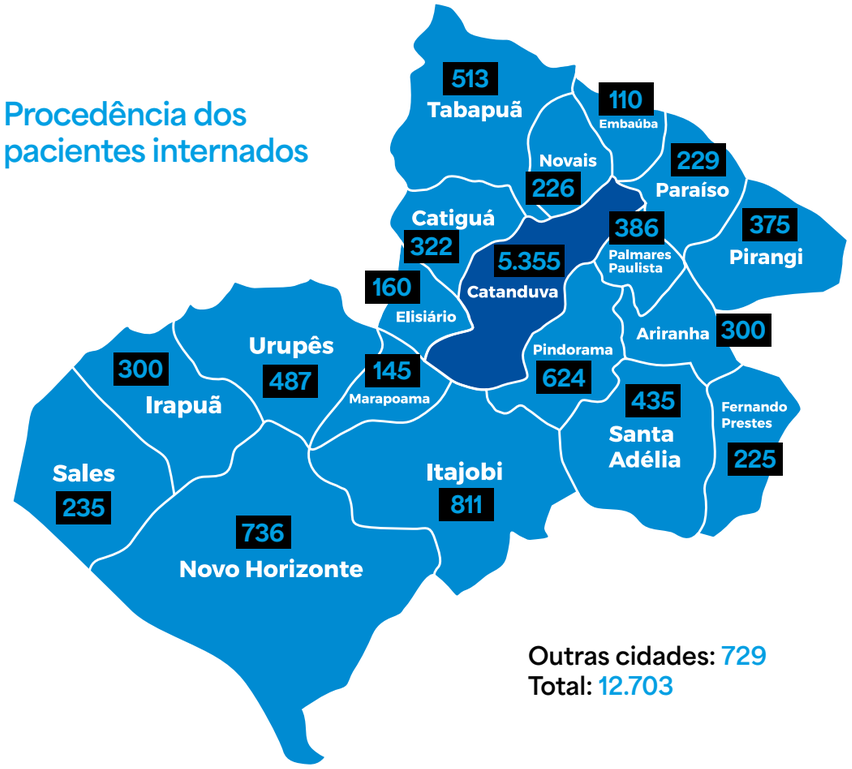

Outras cidades: 729
Total: 12.703

Especialidades

CLÍNICA MÉDICA
1.186

CIRURGIA GERAL
1.252

GINECOLOGIA/ OBSTETRÍCIA
2.280

ORTOPEDIA/ TRAUMATOLOGIA
1.882

PEDIATRIA
1.199

OUTRAS ESPECIALIDADES
4.904

TOTAL: **12.703**

Unidade de Terapia Intensiva

O Hospital Padre Albino recebe pacientes em Unidades de Terapia Intensiva Adulta, Infantil, Neonatal e Queimados.

UTI Adulta

LEITOS	INTERNAÇÕES	ALTAS/SAÍDAS	PACIENTE/DIA	TAXA DE OCUPAÇÃO
15	565	288	4.841	SUS: 92,43%
SUS: 11	SUS: 400	SUS: 212	SUS: 3.711	Convênios: 77,39%
Convênios: 4	Convênios: 165	Convênios/ Particular: 76	Convênios/ Particular: 1.130	

UTI Infantil

INTERNAÇÕES
112
SUS: 88
Convênios: 24

UTI Neonatal

INTERNAÇÕES
157
SUS: 128
Convênios: 29

RELATÓRIO de Atividades 2023
FUNDAÇÃO PADRE ALBINO

Unidade de Queimados

A Unidade para Tratamento de Queimados é referência em Alta Complexidade no atendimento de queimados e possui 13 leitos gerais, sendo 10 de enfermaria e 03 leitos de cuidados intensivos. Foram internados pacientes de 0 ano a maiores de 50 anos; a maior quantidade na faixa etária maiores de 20 a 30 anos.

LEITOS
13

INTERNAÇÕES
197
SUS: 189
Convênios/ Particular: 8

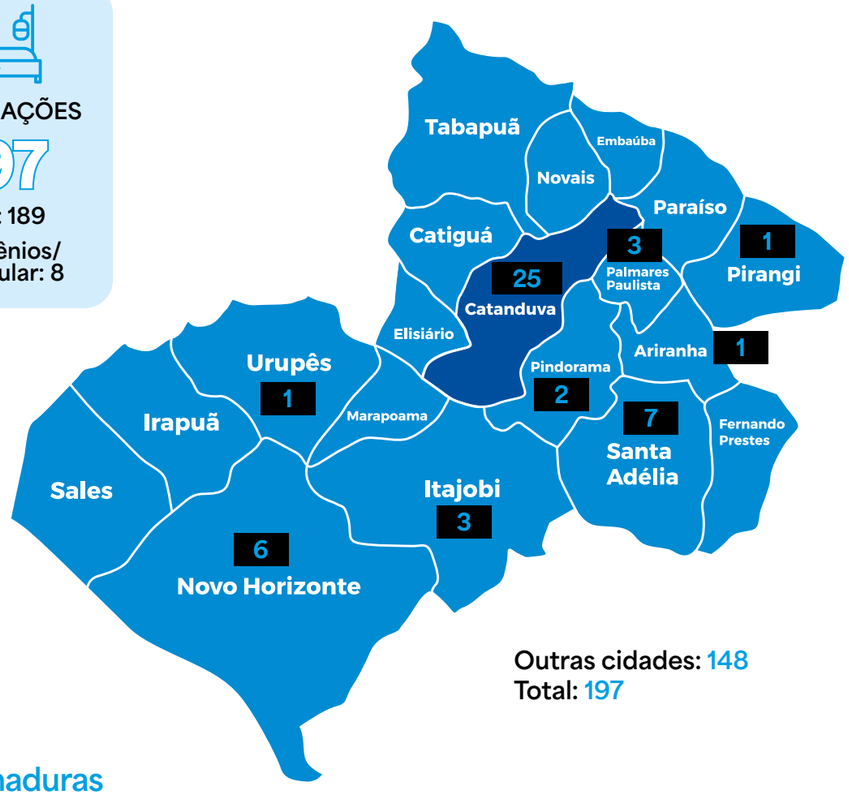

Outras cidades: 148
Total: 197

Etiologia das Queimaduras

SUS/Particular/Convênios

QUÍMICO	LÍQUIDO	CALOR	ELÉTRICO
4	73	2	8
ASFALTO	**CHAMA DIRETA**	**CONTATO**	
15	89	6	

TOTAL: **197**

Ambulatório de Cirurgia Plástica/Queimados

ATENDIMENTOS
1.029
SUS pacientes/acompanhamento: 558
SUS curativos: 471

Maternidade

Leitos: **23**

PARTO NORMAL	PARTO CESÁREA	PARTO GEMELAR (NASCIDOS)
480	1.471	20
SUS: 442 Convênios: 36 Particular: 2	SUS: 1.050 Convênios: 330 Particular: 91	SUS: 10 Convênios: 6 Particular: 4

A Maternidade possui o alojamento conjunto, possibilitando que a mãe fique acomodada em seu leito e o recém-nascido sadio num berço, ao seu lado. O objetivo é incentivar o aleitamento materno e possibilitar o acompanhamento da amamentação, sem rigidez de horário, visando esclarecer dúvidas da mãe e incentivá-la nos momentos de insegurança, treiná-la para os cuidados com o seu filho, tais como banho, curativo no coto umbilical, entre outros, e favorecer a troca de experiências entre as mães.
Em 2023 foram 1.971 novas vidas, entre cesáreas e partos normais.

Banco de Leite Humano

Produtos e Processos	Total
Atendimento individual	1.263
Visita domiciliar	877
Doadoras	366
Receptoras	268
Leite coletado (L)	633,7
Leite distribuído (L)	678
Leite aproveitado (L)	585

O Banco de Leite atende as Unidades de Terapia Intensiva Neonatal e Cuidados Intermediários Neonatal. O leite doado nutre os recém-nascidos internados que não podem ser alimentados diretamente nos seios de suas mães, auxiliando-os a saírem da condição de prematuridade com mais saúde, desenvolvimento adequado e qualidade de vida.

Centro Cirúrgico

SUS/Particular/Convênios

Cirurgias: **6.146**

O Centro Cirúrgico, dotado com equipamentos de última geração, equipes médicas e de enfermagem compostas por profissionais com vasta experiência cirúrgica, é referência em cirurgias de alta complexidade. Em 2023 foram realizadas 3.867 cirurgias SUS, 2.111 por convênios e 289 cirurgias particulares.

Especialidades

- PLÁSTICA **191**
- ORTOPEDIA **1.712**
- GINECOLOGIA **566**
- OFTALMOLOGIA **71**
- CARDÍACA **107**
- OUTRAS **3.620**

Unidade de Urgência e Emergência

A Unidade de Urgência e Emergência ocupa amplo espaço físico. O Hospital Padre Albino configura-se como Porta de Entrada Hospitalar de Urgência e Qualificação de UTI Tipo II - RUE. Conta com tecnologias modernas, equipamentos para exames, com equipe multiprofissional, médicos especialistas em regime de plantão presencial nas 24 horas sete dias da semana e/ou em disponibilidade.
Em 2023 foram atendidos 63.864 pacientes da microrregião de Catanduva e 1.543 pacientes dos demais municípios, com faixa etária de 0 a maiores de 80 anos.
Os atendimentos foram divididos em 30 Especialidades, sendo as mais comuns Cirurgia Geral, Clínica Médica, Obstetrícia, Ortopedia/Trauma e Pediatria.

ATENDIMENTOS
65.407
SUS: 31.138
Convênios/Particular: 34.269

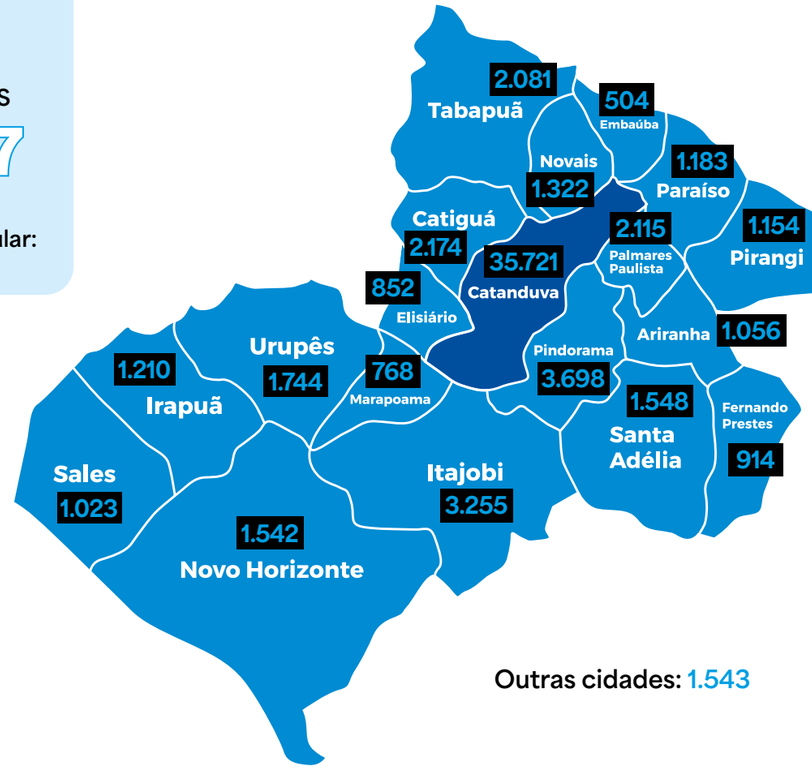

Outras cidades: 1.543

Especialidades

- CIRURGIA GERAL **7.096**
- CLÍNICA MÉDICA **25.073**
- OBSTETRÍCIA **1.314**
- ORTOPEDIA/ TRAUMATOLOGIA **8.171**
- PEDIATRIA **20.167**
- OUTRAS ESPECIALIDADES **3.586**

Medicina Diagnóstica

O Centro de Diagnóstico por Imagem oferece diversos tipos de exames em especialidades, como ultrassonografia, radiologia, tomografia computadorizada, ressonância magnética, mamografia e densitometria. Além de atender ao Sistema Único de Saúde/SUS, o CDI tem ampla rede de convênios com os principais planos e seguros de saúde.

O Serviço ocupa área de 760 m² totalmente climatizada e com acesso ao hospital, permitindo, assim, além dos atendimentos ambulatoriais, exames em pacientes internados. Possui equipe multiprofissional composta por médicos radiologistas, biomédicos, enfermeiros, técnicos de enfermagem e técnicos em radiologia, entre outros colaboradores, capacitados para manter os melhores padrões de qualidade e segurança ao paciente.

Oferece também outros tipos de exames que auxiliam em diagnóstico preciso, dentre eles os Serviços de Ergometria, Endoscopia/Colonoscopia, Medicina Nuclear e Laboratório de Patologia Clínica.

MEDICINA DIAGNÓSTICA
HOSPITAL PADRE ALBINO

	SUS	Particular	Convênios	Total
Biópsia dirigida	345	34	142	521
Densitometria	1.059	59	534	1.652
Holter	299	45	608	952
Mamografia	4.146	37	971	5.154
Raio X	34.522	294	16.480	51.296
Ressonância Magnética	5.204	604	4.302	10.110
Teste Ergométrico	320	0	1.783	2.103
Tomografia	16.444	352	4.532	21.328
Ultrassom	23.450	486	9.807	33.743
Endoscopia/Colonoscopia (exames)	2.410	52	2.338	4.800
Endoscopia/Colonoscopia (terapias)	4.265	93	4.085	8.443
Medicina Nuclear	3.022	215	1.563	4.800
Laboratório de Patologia Clínica	244.554	2.080	210.140	456.774
Eco Dopller	721	06	7.527	8.254

Serviço de Métodos Gráficos

SUS/Particular/Convênios

ELETROCARDIOGRAMA
12.939

ECOCARDIOGRAMA
4.488

Unidade de Assistência em Alta Complexidade Cardiovascular

SUS/Particular/Convênios

CATETERISMO
1.588

CIRURGIA CARDÍACA
49

ANGIOPLASTIA
802

MARCAPASSO
51

RELATÓRIO de Atividades 2023
FUNDAÇÃO PADRE ALBINO

Terapias

Serviço de Fisioterapia

O Serviço de Fisioterapia é especializado no cuidado aos pacientes internados na Unidade de Terapia Intensiva e nos leitos de internação realizando fisioterapia respiratória e motora, após prescrição médica e seguindo os protocolos de atendimento, condutas padronizadas baseadas nas evidências científicas atuais.

SESSÕES
91.792

Internados/SUS: 80.804
Internados/Convênios: 10.988

Serviço de Psicologia

O Serviço de Psicologia faz atendimento ao paciente internado, no acompanhamento pré-operatório, pós-operatório, à família do paciente internado etc.

ATENDIMENTOS
2.134

Terapia Renal Substitutiva - TRS (Diálise)

O Serviço dispõe de salas para tratamento dialítico nas modalidades de hemodiálise, diálise peritoneal automatizada, diálise peritoneal intermitente e internações. Conta com equipe médica altamente qualificada, enfermeiros especializados, técnicos e auxiliares de enfermagem.

O tratamento oferecido contribui com a recuperação de clientes de Catanduva e 18 municípios da região. Mensalmente são realizadas cerca de 17.245 sessões, em 1.418 pacientes.

Classificação

SUS	Total
Hemodiálise realizada	14402
Diálise Peritoneal	149
Sessão paciente internado (SUS)	1248
Total	**15799**
Total de paciente em Hemodiálise/DPA - SUS	**1307**

Convênios	Total
Hemodiálise realizada	1380
Diálise Peritoneal	05
Sessão paciente internado (Convênios)	61
Total	**1446**
Total de paciente em Hemodiálise/DPA	**111**

Serviço de Litotripsia

SUS/Particular/Convênios

SESSÕES
2.721

Serviço de Nutrição e Dietética

Refeições servidas	425.701

Serviço Social

Atendimentos	2.553

Captação de Órgãos

Discriminação	Total
Índice de doação de córneas	36%
Índice de doação de múltiplos órgãos	50%
Entrevistas realizadas (córneas)	145
Entrevistas realizadas (múltiplos órgãos)	22

Total: **30**

Índice de doação por topografia

RINS **9**

CORAÇÃO **2**

OSSO **1**

CÓRNEAS **8**

FÍGADO **7**

PULMÃO **2**

VÁLVULAS CARDÍACAS **1**

RELATÓRIO de Atividades 2023
FUNDAÇÃO PADRE ALBINO

Serviço de Ouvidoria

A Ouvidoria é um dos pilares da governança corporativa e contribui verdadeiramente para a melhoria contínua, pois é sistema direto e legítimo de relacionamento com o cliente, destinado a receber e dar tratativas às reclamações, denúncias, críticas, sugestões e elogios.

Atendimentos

Elogios: **3.757**

Oportunidades de melhoria (reclamação + solicitação): **407**

Unidade de Alta Complexidade em Oncologia - UNACON

QUIMIOTERAPIA

7.867 pelo SUS — **480** por Convênios

Total: **8.347**

INTERNAÇÕES CLÍNICAS ONCOLÓGICAS

106 pelo SUS — **41** por Convênios

Total: **147**

PROCEDIMENTOS ONCOLÓGICOS E PULSOTERAPIAS

234 pelo SUS — **45** por Convênios

Total: **279**

INTERNAÇÕES CIRÚRGICAS ONCOLÓGICAS

696 pelo SUS — **73** por Convênios

Total: **769**

Principais atividades

Semana do Aleitamento Materno

Simpósio de Doação de Órgãos e Tecidos

Redução de infecções

A Unidade de Terapia Renal Substitutiva, em parceria com o Serviço de Controle de Infeção Hospitalar, inicia participação no projeto 'Estado de São Paulo Rumo a Redução da Infecções de Corrente Sanguínea nos Serviços de Diálise'.

Melhorias de processos e investimentos

A nutricionista clínica implementou o projeto de proteína na dieta dos pacientes da Unidade de Tratamento para Queimados visando atingir o aporte proteico e melhorar as condições nutricionais, prevenindo complicações clínicas, melhora na resposta imune e menor risco de mortalidade. A Comissão Multidisciplinar de Terapia Nutricional foi reestruturada para aprimorar a prescrição dietética dos pacientes internados.

Implementação do grupo de acolhimento aos pais/responsáveis legais na UTI Neonatal

Visita à Maternidade

Mensalmente, equipe multidisciplinar do hospital acolhe as gestantes dos 19 municípios de referência esclarecendo dúvidas e apresentando os recursos disponíveis. Neste ano foram realizados 12 encontros com a participação de 91 gestantes.

Recebimento de Verbas

Governo Estadual

Secretaria de Estado da Saúde

Convênio Mais Santas Casas - 881/2022

Convênio Mais Santas Casas - 881/2022 12 parcelas recebidas no ano	R$ 11.828.206,40
Subvenção - 883/2022 6 parcelas recebidas no ano	R$ 4.068.134,94
Termo Aditivo Subvenção - 883/2022 6 parcelas recebidas no ano	R$ 4.068.134,94

Governo Federal

Ministério da Saúde

Transferegov - Investimento

Enrico Misasi - Conv. 898994/2020	R$ 399.789,00*
Alexis Fontayne - Conv. 913319/2021	R$ 157.600,00*
Adriana Ventura - Conv. 922609/2021	R$ 345.312,99*
Eduardo Curi - Conv. 929895/2022	R$ 151.943,45*

Incremento - MAC através da Secretaria Estadual de Saúde - custeio

Bancada Paulista	R$ 1.500.000,00*
Fausto Pinato	R$ 130.000,00*
Fausto Pinato	R$ 50.000,00*
Jefferson Campos	R$ 400.000,00*
Alexandre Padilha	R$ 100.000,00*
Mara Gabrilli	R$ 200.000,00*
Resolução SS nº 52 de 09/05/2023	R$ 4.788.381,66
Complemento Piso Enfermagem	R$ 1.492.438,35

Verba Prefeitura

Prefeitura Municipal de Tanabi - Termo de Convênio 05/2023	R$ 15.000,00

*Emendas Parlamentares informadas na pág. 19.

Hospital-Escola Emílio Carlos

HOSPITAL
EMÍLIO CARLOS

Inaugurado na década de 60, o hospital foi exclusivo para atendimento de tuberculose. No entanto, a doença passou a ser tratada ambulatoriamente, encerrando suas atividades hospitalares.

O hospital foi reativado em 05 de abril de 1983 para atendimento ambulatorial em diferentes especialidades e passou a ser administrado pela Fundação Padre Albino. Em 27 de janeiro de 1986 os setores de internação destinados ao Sistema Único de Saúde/SUS foram implantados.

Com 32.000 m² de área construída e 12 alqueires de área total, o Hospital Emílio Carlos possui 164 leitos, sendo 132 leitos de Enfermaria SUS, 10 leitos de Unidade de Terapia Intensiva - tipo II - UTI/SUS, 20 leitos de especialidades e 02 leitos de UTI adulta dedicados aos convênios, atendendo acima de 90% pelo SUS. É hospital escola dos cursos de Medicina e Enfermagem do Centro Universitário Padre Albino, mantido pela Fundação Padre Albino.

O hospital é referência para Catanduva e região, com responsabilidade direta por 18 municípios, além do município sede, e dispõe de ambulatórios com 38 consultórios, distribuídos nas seguintes áreas: Ortopedia, Oftalmologia, Otorrinolaringologia, Clínica Cirúrgica Geral, Clínica Médica, Clínica Pediátrica, Psiquiatria, Dermatologia, Moléstias Infecciosas, Anestesiologia, Cardiologia, Gastrocirurgia, Cirurgia de Cabeça e Pescoço, Cirurgia Pediátrica, Cirurgia Plástica, Cirurgia Vascular, Cirurgia Cardiovascular, Clínica Médica Geral, Cirurgia Torácica, Dermatologia, Endocrinologia, Gastroenterologia, Ginecologia, Hematologia, Aconselhamento Genético, Infectologia, Nefrologia, Neurocirurgia, Neurologia, Obstetrícia, Oncologia, Pneumologia Geral, Reumatologia, Urologia e Geriatria.

O hospital possui, ainda, Centro Oftalmológico com atendimento de glaucoma e exames oftalmológicos, tomografia computadorizada, radiologia, ecocardiograma, endoscopia, colonoscopia, broncoscopia, espirometria, ultrassonografia com biópsia de mama, Serviço de Fisioterapia, Terapia Ocupacional, eletroencefalograma, eletrocardiograma, Laboratório de Análises Clínicas, Laboratório Anátomo Patológico e Serviço de Radioterapia de Complexo Hospitalar.

O hospital é certificado como Hospital Universitário junto ao MEC e ao Ministério da Saúde, faz parte da rede de Hospitais Sentinela da ANVISA e é centro de referência para média complexidade geral e alta complexidade em radioterapia e tratamento da AIDS para ampla região do Estado de São Paulo.

Apesar das constantes dificuldades, a Fundação Padre Albino continua investindo na aquisição de equipamentos de última geração e realizando reformas em suas instalações para que possa oferecer aos que dele necessitem melhor atendimento e acolhimento na promoção da vida.

O hospital realiza anualmente pelo SUS, convênios e particulares média de 7.329 internações, sendo 6.392 SUS; média de 3.124 cirurgias, das quais 2.783 SUS; 72.944 consultas ambulatoriais especializadas, sendo 71.986 atendimentos SUS, 1.582.529 serviços auxiliares de diagnósticos terapêuticos e outros procedimentos (ambulatoriais e internação), dos quais 1.518.071 - SUS.

Considerando seus serviços prestados em parceria com a Secretaria de Saúde do Estado de São Paulo, no ano de 2.023 o hospital participou do Programa Mais Santas Casas nível III do Estado de São Paulo.

Diretor Clínico: **Dr. Eduardo Rogério Malachias Chagas**
Diretor Médico: **Dr. Luis Fernando Colla da Silva**

INTERNAÇÕES
7.329

CIRURGIAS
3.124

FISIOTERAPIA
115.061
sessões

ESPECIALIDADES MÉDICAS
44

AMBULATÓRIO DE ENSINO
72.944
consultas

MEDICINA DIAGNÓSTICA
1.440.455
exames

NUTRIÇÃO E DIETÉTICA
407.955
refeições

SERVIÇO DE RADIOTERAPIA
8.973
sessões

CENTRO OFTALMOLÓGICO GLAUCOMA
9.329
atendimentos

8.711
exames e procedimentos

Internações

O Hospital Emílio Carlos possui 164 leitos de internação, sendo 142 leitos SUS e 22 leitos de convênios, distribuídos entre Terapia Intensiva, internações clínicas e internações cirúrgicas.
No ano de 2023 foram internados 7.203 pacientes da microrregião de Catanduva e 126 pacientes dos demais municípios.
As internações foram divididas em 28 especialidades, sendo as mais comuns Cirurgia Geral, Cirurgia Plástica, Clínica Médica, Geriatria e Neurologia. Foram internados pacientes de 10 anos a maiores de 80 anos; a maior quantidade na faixa etária 65 a 79 anos.

LEITOS	INTERNAÇÕES	SAÍDAS REAIS	PACIENTE/DIA	TAXA DE OCUPAÇÃO
164	7.329	7.310	41.019	SUS: 71%
SUS: 142	SUS: 6.392	SUS: 6.359	SUS: 36.819	Convênios: 52,30%
Convênios: 22	Convênios: 937	Convênios: 951	Convênios: 4.200	

Municípios

Pacientes em número de internações:
7.329

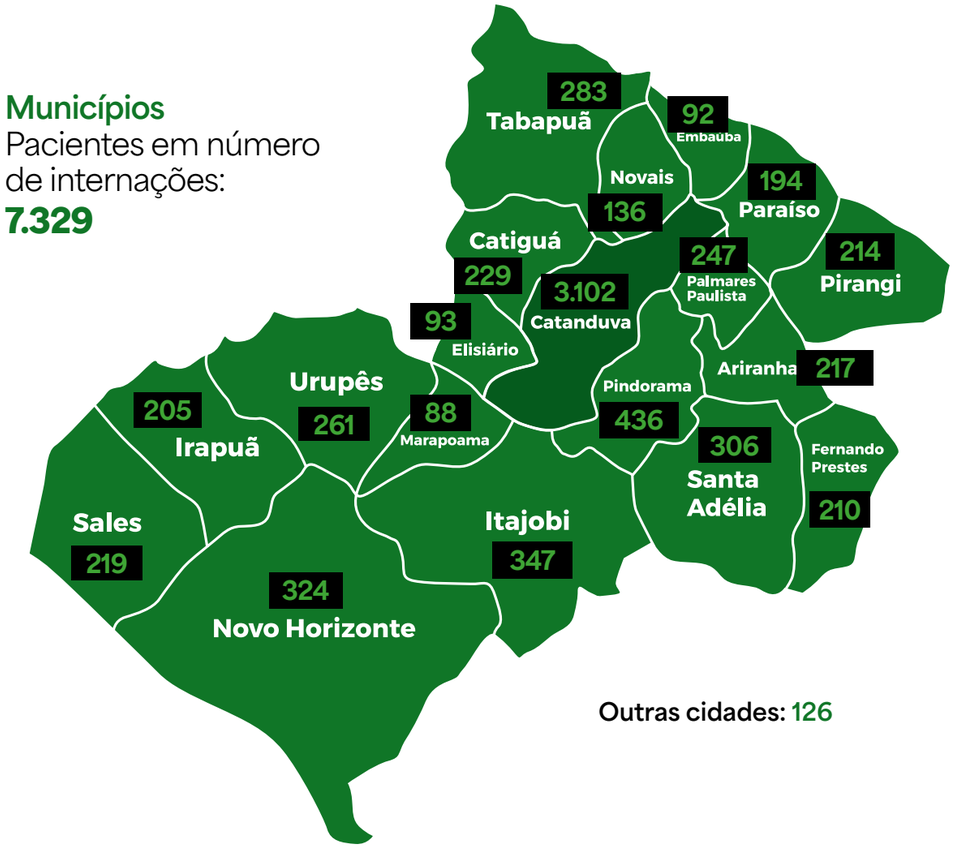

Outras cidades: 126

Especialidade	SUS	Convênios	Total
Geriatria	518	02	520
Cirurgia Geral	448	175	623
Cirurgia Plástica	321	39	360
Neurologia	694	26	720
Clínica Médica	568	521	1.089
Outras especialidades	3.587	164	3.751
TOTAL	6.392	937	7.329

Unidade de Terapia Intensiva Adulta - SUS

A Unidade de Terapia Intensiva Adulta conta com estrutura complexa, com sistema de monitorização continua que trata de pacientes potencialmente graves.

LEITOS	INTERNAÇÕES	SAÍDAS (ALTAS + ÓBITOS)	PACIENTE/DIA	TAXA DE OCUPAÇÃO
10	345	151	3379	92,57%

Centro Cirúrgico

O Centro Cirúrgico do Hospital Emílio Carlos se destaca pelas videocirurgias em diversas especialidades, equipes médica e de enfermagem compostas por profissionais com vasta experiência cirúrgica. A instalação de sala para exames de endoscopia e colonoscopia permitiu ampliar os diagnósticos com precisão e segurança.

Especialidades

PLÁSTICA
SUS: **314**
Convênios: **34**
Total: **348**

ORTOPEDIA
SUS: **236**
Convênios: **45**
Total: **281**

GINECOLOGIA
SUS: **256**
Convênios: **11**
Total: **267**

OFTALMOLOGIA
SUS: **812**
Convênios: **3**
Total: **815**

OUTRAS
SUS: **1.145**
Convênios: **247**
Total: **1.393**

OBSTETRÍCIA
SUS: **19**
Convênios: **1**
Total: **20**

SUS: **2.783**
Convênios: **341**
Total: **3.124**

Ambulatório de Ensino - Consultas Especializadas

O hospital conta com corpo clínico multidisciplinar que realiza consultas médicas em diversas especialidades. No ano de 2023 foram realizadas 72.944 consultas médicas no Ambulatório de Ensino.

SUS: **71.986**
Convênios: **958**
Atendimentos: **72.944**

Municípios

Pacientes em número de consultas:
72.944

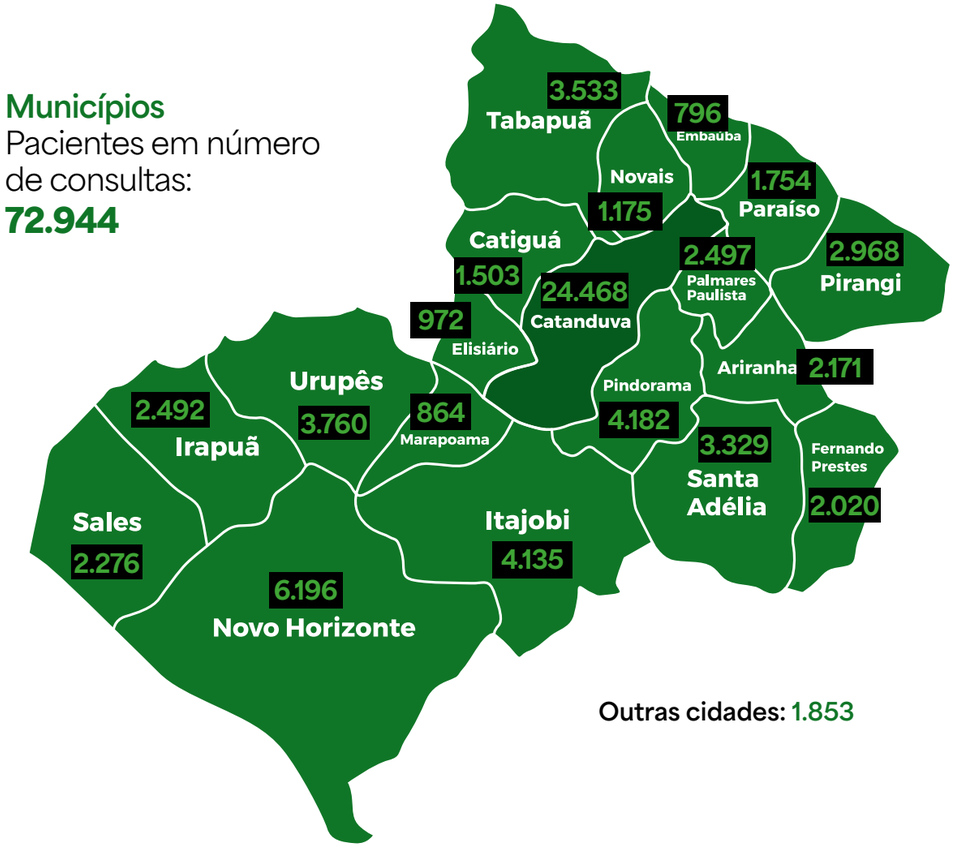

Outras cidades: 1.853

Especialidade	SUS	Convênios	Total
Cirurgia Plástica	5.700	58	5.758
Oftalmologia	4.860	0	4.860
Oncologia Cirúrgica	4.646	0	4.646
Oncologia Clínica	5.702	357	6.059
Ortopedia/Trauma	15.648	0	15.648
Outras Especialidades	35.430	543	35.973
TOTAL	71.986	958	72.944

Equipe Multidisciplinar

A Equipe Multidisciplinar, composta por nutricionistas, psicólogos, assistentes sociais, terapeuta ocupacional, enfermeiros, fisioterapeutas e fonoaudiólogos, realizou 19.551 atendimentos.

Atendimentos: **19.551**

Centro Oftalmológico

O Centro Oftalmológico é equipado com aparelhos de última geração e profissionais capacitados para diagnóstico mais preciso e tratamento adequado, sendo referência na região em tratamento de retina.

Exames/Ambulatório/SUS	Total
Biometria	901
Campimetria	128
Ceratometria	532
Fundoscopia	1138
Mapeamento de retina	2384
Microscopia	913
Retinografia colorida	281
Retinografia fluorescente	147
Tonometria	1120
Topografia	121
Pan e Fotocoagulação a Laser	205
Capsulotomia a Yag Laser	841
Total	8.711

Glaucoma

9.329

Exames Fonoaudiologia/SUS

Procedimentos	Total
Triagem auditiva (Teste da orelhinha)	1611
Audiometria	78
Total	1689

Serviço de Métodos Gráficos

Classificação	SUS	Convênios	Total
Ecocardiografia	2.096	99	2.195
Eletrocardiograma	10.108	478	10.586
Total	12.204	577	12.781

Medicina Diagnóstica

O Serviço de Medicina Diagnóstica oferece o que há de mais atual em exames diagnósticos, atendendo pacientes.

Classificação	SUS	Convênios/Particular	Total
Radiologia	22.245	3.562	25.807
Ultrassom	1.020	132	1.152
Tomografia	2.795	356	3.151
Endoscopia	173	28	201
Laboratório de Patologia Clínica	1.347.154	18.649	1.365.803
Serviço de Anatomia Patológica e Citopatológica	19.620	9.099	28.719
Total	1.393.007	31.826	1.424.833

Terapias

O hospital conta com Serviços de Terapia Ocupacional e de Fisioterapia e Medicina Hiperbárica.

Sessões	SUS	Convênios	Total
Terapia ocupacional	2.028	0	2.028
Fisioterapia	84.848	30.213	115.061
Medicina Hiperbárica	426	275	701
Total	87.302	30.488	117.790

Serviço de Radioterapia de Complexo Hospitalar

	SUS	Convênios	Particular	Total
Sessões de Radioterapia	7.413	1.496	64	8.973
Planejamento terapêutico	339	163	0	5.807
Internações oncológicas	548	20	0	568

Serviço de Nutrição e Dietética

O Serviço produz e distribui alimentos para os pacientes SUS, convênios e particulares, acompanhantes, médicos e colaboradores, seguindo todas as medidas de segurança recomendas pela ANVISA.

Refeições servidas **407.955**

Serviço de Psicologia

O Serviço de Psicologia atende a pacientes da Radioterapia, Enfermaria, Ambulatório de Planejamento Familiar, Ambulatório de Oncologia, reuniões de Cuidados Paliativos e UTI.

Atendimentos **1.276**

Serviço Social

O Serviço Social tem por prioridade cumprir o protocolo de intervenção para contribuir com a humanização da assistência, articulando com as redes de serviços, realizando acolhimento com usuários/familiares em etapas do tratamento, ambulatórios, internações, alta hospitalar e inclusive em situação de óbitos (em alguns casos). O setor prioriza a qualidade nos serviços prestados por meio de avaliações nas enfermarias e ambulatórios, atendimento social individual e familiar, acompanhamento diário através do livro de Registros, de pacientes internados sem documentação e sem familiares. É responsável pela Central de Ambulâncias e retorno de pacientes que passaram por atendimento em ambulatório.

Atendimentos **5.959**

Serviço de Ouvidoria

Número de oportunidades de melhoria (reclamação + solicitação)
268

Número de elogios
2.464

Número de atendimentos
182.075

Balanço do Transporte

Ocorrências realizadas pelas ambulâncias da Fundação Padre Albino, gratuitamente, para transporte de pacientes da Unidade de Urgência e Emergência do Hospital Padre Albino para internação no Hospital Emílio Carlos, consultas de urgência (UUE) e exames de pacientes internados.

Ambulâncias
Ocorrências

UTI Móvel: **5.791**

Ambulâncias: **5.159**

RELATÓRIO de Atividades 2023
FUNDAÇÃO PADRE ALBINO

Principais atividades

Ação com pessoas idosas

Comitê Amigo da Pessoa Idosa - atividades do 'Outubro Prateado'.

Comitê e Liga de Geriatria do curso de Medicina/Unifipa - ação no Centro Dia da Pessoa Idosa da Prefeitura de Catanduva.

Cãoterapia/Gatoterapia

Ações para certificação da fase plena do Selo Paulista de Longevidade

Amor em forma de movimento

Paciente com internação prolongada recebe visita dos familiares na área externa do hospital.

Agendamento

Foi criada a Central de Agendamento visando a assistência ao paciente de forma contínua, englobando agendamentos cirúrgicos, consultas médicas e exames.

Recebimento de Verbas

Governo Estadual

Secretaria de Estado da Saúde - custeio

Convênio Mais Santas Casas - 878/2022	
12 parcelas recebidas no ano	R$ 1.290.190,80
Subvenção - 880/2022	
6 parcelas recebidas no ano	R$ 1.501.906,80
Termo Aditivo Subvenção - 880/2022	
3 parcelas recebidas no ano	R$ 750.953,40
Convênio 662/2022	
01 parcela	R$ 100.000,00

Governo Federal

Ministério da Saúde

Transferegov - Investimento	
Vinicius Point - Conv. 929897/2022	R$ 165.839,95*

Incremento - MAC através da Secretaria Estadual de Saúde - custeio

Fausto Pinato	R$ 130.000,00*
Fausto Pinato	R$ 50.000,00*
Resolução SS nº 52 de 09/05/2023	R$ 350.526,76
Complemento Piso da Enfermagem	R$ 931.097,85

Verba Prefeitura

Prefeitura Municipal de Paraíso	R$ 12.000,00

Municipal / Federal

Termo Prefeitura de Catanduva - Secretaria Municipal de Saúde

Termo de Fomento - 01/2023	R$ 4.500.000,00

*Emendas Parlamentares informadas na pág. 19.

RELATÓRIO de Atividades 2023
FUNDAÇÃO PADRE ALBINO

Recanto Monsenhor Albino

Instituição de Longa Permanência para Idosos - ILPI

RECANTO
MONSENHOR ALBINO

Dentre as obras de grande importância social e religiosa de Padre Albino está a criação do Lar dos Velhos, em 1929, no centro de Catanduva, com atendimento de homens, mulheres e crianças doentes ou abandonadas.

Em 2001, visando proporcionar melhor qualidade de vida às pessoas idosas, a Fundação Padre Albino decidiu pela transferência do Lar para área doada pelo Rotary Club de Catanduva na Rodovia Dr. Alberto Lahós de Carvalho, km 04, município de Catanduva, passando a se chamar Recanto Monsenhor Albino.

Com a chegada do Sistema Único de Assistência Social/SUAS e seus desafios, no ano de 2005, foi possível ter clareza das ações e o pertencimento, mediante o propósito da organização da Política de Assistência Social. Outro marco para a organização foi a Resolução nº 109, de 11/11/2009, que está regulamentando os serviços de assistência social através da Tipificação Nacional dos Serviços Sócioassistenciais.

A instituição é reconhecida no Conselho de Assistência Social do município desde 07/08/1998 como entidade na área da Assistência Social, passando, depois, de organização de caridade para atuar como Organização de Assistência Social.

Certificações

Conselho Nacional de Assistência Social
nº 30.800/39;

Comas
8/1998 e nº 19/2014;

SEADS
Secretaria de Desenvolvimento Social
267-1939.

Silvia Helena Galetti Moreno
Gerente Administrativa

Alas masculina e feminina

Apartamentos equipados e adaptados de acordo com as normas da Vigilância Sanitária Municipal

Equipe multidisciplinar

Institucionalizados

8 **HOMENS**

16 **MULHERES**

Todas as pessoas idosas institucionalizadas foram imunizadas contra a Influenza, pneumonia, completaram o esquema vacinal contra a Covid-19 e estão com a carteira de vacinação atualizada. Nesse ano houve duas admissões - vagas femininas. O idoso de menor idade tem 60 anos e o de maior idade, 103.

O objetivo do Recanto é o atendimento integral à pessoa idosa acolhida em regime asilar, de modo a satisfazer suas necessidades de moradia, alimentação, saúde, convivência social e familiar, com suporte de equipe multidisciplinar para assistência e integração formada por assistente social, psicólogo, enfermeiras, cuidadores, nutricionista, fisioterapeuta e educador físico.

Doações e melhorias

Em 2023 o Recanto Monsenhor Albino começou a gerar energia 100% renovável pelo sistema fotovoltaico. Os equipamentos foram instalados no inicio de fevereiro e proporcionam aquecimento da água para o banho e outras atividades com as pessoas idosas, além da energia elétrica para a instituição, o que resulta em economia mensal de 90%.
Doações foram recebidas mensalmente de empresas, ONG e pessoas físicas.
Foi assinado o Termo de Fomento 01/2023 com o município de Catanduva, através da Secretaria Municipal de Saúde, no mês de maio, no valor de R$ 198.000,00 para desenvolver serviços de saúde para pessoas idosas acolhidas.
Seguindo as normas da Vigilância Sanitária/VISA do município e as diretrizes estabelecidas pela RDC ANVISA nº 502 foram finalizadas as adequações necessárias de 11 dos 21 banheiros adaptados. Parte do custeio veio do recurso disponibilizado pelo Conselho Municipal da Pessoa Idosa, por meio do Fundo Municipal de Apoio à Pessoa Idosa (FUMAPI). Em contrapartida, as bacias sanitárias, tampas, lavatórios com coluna, além de argamassa, revestimentos e pisos foram generosamente doados por famílias catanduvenses. Além das adequações nos banheiros, outras áreas do Recanto também estão recebendo atenção especial, visando proporcionar ambientes ainda mais acolhedores e propícios ao bem-estar das pessoas idosas.

Serviços oferecidos

O Recanto Monsenhor Albino disponibiliza para seus assistidos equipe multidisciplinar formada pelos Serviços de Enfermagem; Fonoaudiologia; Fisioterapia; Psicologia; Serviço Social; Nutrição e Dietética e Educador Físico.

RELATÓRIO de Atividades 2023

FUNDAÇÃO PADRE ALBINO

Principais atividades

Esparadrapoterapia

O setor de Fisioterapia introduziu o uso da esparadrapoterapia,técnica chinesa que utiliza fitas adesivas em espiral contra edemas, dores musculares e nas articulações. Uma das vantagens em relação às outras terapias é o efeito rápido ou imediato. A dor é completamente aliviada em 90% dos casos. As tramas da bandagem são confeccionadas na sala de fisioterapia da entidade.

Palestra

Baseada no conteúdo do Ministério dos Direitos Humanos e da Cidadania foi promovida palestra sobre “Etarismo” e “Guia para uma Comunicação Responsável com a Pessoa Idosa”, destinada aos colaboradores, visando aprimorar o cuidado e a atenção dispensados às pessoas idosas acolhidas.

Protocolo de urgência e emergência

Cuidadores e equipe de enfermagem receberam orientações teóricas e práticas sobre situações de emergência que ocorrem de forma inesperada e precisam de ação imediata com a finalidade de resguardar a vida.

Semana da Pessoa Idosa

Para celebrar o Dia Internacional da Pessoa Idosa foram promovidas ações com foco no bem-estar. Entre elas, passeio ao shopping e a visita de Nutella, pet da raça border collie, que interagiu e despertou memórias de afeto.

Mãos de Natal

A campanha “Mãos de Natal” arrecadou presentes para as pessoas idosas assistidas; cada uma delas expressou o desejo de ganhar um presente, divulgado nas redes sociais com as fotos das mãos. Todos receberam os presentes.

Sustentação financeira

Relação de Verbas

Municipal / Estadual / Federal

Prefeitura de Catanduva - SEMAS	Valor
Termo de Colaboração - 04/2020 Aditamento 3 - 12 parcelas R$ 17.050,00	R$ 204.600,00

Prefeitura de Catanduva - Secretaria Municipal da Saúde	Valor
Termo de Fomento - 01/2023 - 8 parcelas R$ 16.500,00	R$ 132.000,00

Prefeitura de Catanduva - Emenda Federal - Enrico Misasi	Valor
Termo de Fomento 007/2023	R$ 100.000,00

Seguindo as regras impostas pelo Ministério da Cidadania, que definem que a Assistência Social deve ser totalmente gratuita, a Fundação Padre Albino honrou o déficit de R$ 1.997.844,00 auferido no ano de 2023 na sua unidade de negócio Recando Monsenhor Albino.

RELATÓRIO de Atividades 2023

Ambulatório Médico de Especialidades AME Catanduva

Unidade sob Gestão da O.S.S. Fundação Padre Albino

GESTÃO DO AME
Ambulatório Médico de Especialidades do Governo do Estado de São Paulo

SÃO PAULO GOVERNO DO ESTADO

Missão

Atuar como centro de diagnóstico multiprofissional de média complexidade, de forma humanizada, para usuários do SUS.

Visão

Ser referência regional em serviços de saúde de média complexidade, com ênfase na Oftalmologia, pela excelência e agilidade na assistência ao SUS, com eficiência na aplicação dos recursos públicos e satisfação dos colaboradores.

Valores

- **Satisfação**
- **Excelência**
- **Prazer de servir**
- **Transparência e ética nas ações**
- **Humanização**
- **Qualidade**
- **Efetividade no uso de recursos públicos**
- **Trabalho em equipe**

A Fundação Padre Albino, qualificada como Organização Social de Saúde, entidade civil de direito privado, filantrópica, de fins não lucrativos, foi contratada através de contrato de gestão firmado com a Secretaria de Estado da Saúde de São Paulo para operacionalização do Ambulatório Médico de Especialidades de Catanduva, visando desenvolver o programa de modernização de gestão em saúde no âmbito do Estado de São Paulo, com fundamentos nos termos da Lei Complementar nº 846, de 04 de junho de 1998. Este contrato tem vigência de cinco anos a partir da sua assinatura, fixando as verbas orçamentárias a serem repassadas para custeio das operações.

Assinatura do Termo Aditivo

Em decorrência da demanda apresentada pelos municípios do Colegiado de Catanduva ao DRS XV, a Fundação Padre Albino e a Secretaria Estadual de Saúde, com o intuito de atender a demanda apresentada, assinaram o termo aditivo ao contrato de gestão nº SES-PCR-2021/08034 para atividades de custeio no exercício de 2023.

Realização e participação em eventos

O AME Catanduva realizou e participou de treinamentos e eventos, primando pela atualização, bem como para se apropriar de conhecimentos rumo a excelência dos serviços prestados.

Acessibilidade

Para facilidade, segurança e acessibilidade ao cliente interno e externo, seguindo as normas de acessibilidade e segurança no trabalho, foram efetivadas melhorias na comunicação visual e no acesso ao estacionamento. Medidas contra a proliferação da COVID-19 estão em prática; vidros/divisórias de proteção nas recepções e guichês e álcool em gel disponível em todos os setores.

Evolução nos atendimentos

As atividades assistenciais de saúde desenvolvidas de forma gratuita aos usuários do Sistema Único de Saúde - SUS, através de contratos de gestão, apresentaram-se conforme planilha abaixo:

Contrato de gestão nº SES-PCR-2021/08034 2023

CONSULTAS	EXAMES	CIRURGIAS
53.225	20.133	3.345

A unidade deu continuidade ao Projeto AME ao Próximo juntamente com o Matriciamento, projeto que visa conscientizar a população e gestores da saúde sobre a importância de avisarem a falta do paciente para substituição da vaga por outro para melhor gestão do dinheiro público e promoção de saúde.

Exposição sobre as Demonstrações Contábeis e seus Resultados

As demonstrações contábeis do Ambulatório Médico de Especialidades de Catanduva, que opera como filial da Fundação Padre Albino, são apresentadas juntamente com as Demonstrações Contábeis da OSS Fundação Padre Albino que, por sua vez, gerencia suas atividades. Além disso são confeccionadas demonstrações financeiras próprias da filial Ambulatório Médico de Especialidades de Catanduva para publicação no Diário Oficial do Estado de São Paulo, em cumprimento ao Ofício Circular CGCSS/GC nº 01/2023.

Informações Financeiras referentes ao contrato de gestão: n º SES-PCR-2021/08034

RECEITAS OPERACIONAIS	TOTAL
Repasse Contrato de Gestão/Convênio/Termo de Aditamento	10.106.345,00
Repasse complemento piso de Enfermagem	76.541,52
Repasse Termo aditamento - Investimento	44.680,00
Receitas Financeiras	419.798,10
Outras Receitas	6.112,45
Total das Receitas	10.653.477,07
DESPESAS OPERACIONAIS	
Pessoal	3.937.977,60
Terceiros	4.703.506,84
Materiais	843.052,71
Ações Judiciais	20.184,66
Utilidade Pública	242.031,83
Tributárias	278.683,99
Financeiras	6.928,85
Investimento	58.795,46
Ressarcimento por Rateio	774.294,23
Outras despesas	25.518,69
Total das Despesas	10.890.974,86

O AME Catanduva no ano de 2023 apresentou um saldo de R$ 3.523.601,39, sendo autorizada sua utilização durante o exercício de 2024.

RELATÓRIO de Atividades 2023
FUNDAÇÃO PADRE ALBINO

Principais atividades

Novos aparelhos

Adquiridos através da Secretaria Estadual de Saúde/SES, duas unidades do aparelho Nasofibroscópio agilizaram e melhoraram o fluxo de atendimento na Endoscopia. A unidade recebeu, também da SES, 11 novos equipamentos para endoscopia, broncoscopia e colonoscopia, que vão acelerar a demanda de exames.

A equipe de planejamento matricial promoveu reuniões com 12 municípios da microrregião.

Homenagem e exame

No dia 8 de março foram entregues bombons e cartões para as colaboradoras e na recepção central ministrada a palestra “A mulher e a evolução dos seus direitos” pela assistente social Rubia Rinaldi Boschim. No dia 11, em nome da Secretaria de Estado da Saúde, o AME abriu suas portas para exames de mamografia e 16 pacientes foram homenageadas com mini-bolsa com batom de chocolate e uma tag com mensagem alusiva à comemoração do Dia Internacional da Mulher.

Conscientização

Palestra com mães ativistas sobre o Transtorno do Espectro Autista/TEA.

Segurança do Paciente

Foi realizada a 2ª Olimpíada da Segurança do Paciente para conscientizar o cliente interno sobre a importância do tema com quiz de perguntas sobre os protocolos de segurança da unidade. No encerramento foram entregues prêmio simbólico para a equipe vencedora e medalhas e mimos para os participantes.

Duas simulações foram realizadas visando o aperfeiçoamento e treinamento da Brigada de Incêndio.

Revitalização da sinalização interna e expansão do espaço de uso comum dos colaboradores.

‘Ouvidores’ de acolhimento

Assistentes sociais da unidade participaram, na Secretaria de Estado da Saúde, do lançamento da “Sensibilização para acolhimento da população LGBTQIA+ nos serviços de saúde”. O AME já atua com atendimento inclusivo e o objetivo é ampliar o conhecimento dos colaboradores para qualificar o atendimento aos cidadãos para que ocorra de maneira respeitosa, humanizada e objetiva.

Palestras

Conscientização: No trânsito somos todos pedestres.

Cuidados e prevenção ao câncer de pele.

Ética e postura profissional.

Prevenção ao suicídio.

Prevenção ao câncer de mama.

Canções natalinas: apresentação do grupo de viola caipira Novo Mundo, da cidade de Urupês/SP.

Prevenção ao câncer de próstata e a importância do diagnóstico precoce.

Centro Universitário Padre Albino - UNIFIPA

UNIFIPA
CENTRO UNIVERSITÁRIO PADRE ALBINO
CATANDUVA/SP
Referência que transforma vidas.

Mensagem do reitor

O ano de 2023 ficará marcado na história como o final de uma horrível epidemia (COVID 19) que atingiu e transformou o planeta.

Isso ocorreu em todos os sentidos; porém enfrentamos os problemas e tiramos proveito das adversidades, trazendo ânimo novo para o Centro Universitário Padre Albino (UNIFIPA).

A tradução de tudo vamos ter a oportunidade de ver nas páginas deste relatório de atividades, entre outros importantes fatos:

- a excelência do CONCEITO 5 obtido pela UNIFIPA na avaliação "in loco" do MEC;
- a expedição do DIPLOMA DIGITAL;
- o teste do progresso, no qual os nossos alunos superaram as metas internacionais exigidas pela Associação Brasileira de Educação Médica (ABEM);
- as centenas de atividades de pesquisa/extensão da maior importância, em todos os cursos, entre os quais destacamos os projetos da CEUA-Comissão de Ética no Uso de Animais, as pesquisas docentes e discentes; etc, etc;
- a Terceira Conferência Internacional sobre Produtos Naturais e Saúde Humana que sediamos e que contou com renomados professores, dirigentes e palestrantes de dez países (Tailândia, Índia, Bangladesh, China, Malásia, Etiópia, Porto Rico, Portugal e Rússia);
- um resumo importante dos dados, atos legais, indicadores de qualidade, núcleos docentes estruturantes relacionados com todos os cursos da UNIFIPA, nas páginas finais.

Assim sendo, estamos perfeitamente alinhados com nossa MISSÃO (formar profissionais com ensino de qualidade), VISÃO (ser referência na educação superior) e, principalmente com os nossos VALORES (comprometimento, empreendedorismo, respeito, trabalho em equipe, transparência e sustentação do histórico da FUNDAÇÃO PADRE ALBINO).

Boa leitura!

Nelson Jimenes
Reitor

CURSOS SUPERIORES
10

CORPO DOCENTE
173
especialistas, mestres e doutores

GRADUADOS
13.550
até 2023

PROJETOS DE EXPANSÃO
21.374
participantes

PROJETOS DE PESQUISA
35

PROGRAMAS DE RESIDÊNCIA MÉDICA
13

Avaliação Institucional

Avaliação externa

ENADE

Alunos de Medicina, Farmácia, Engenharia Agronômica, Enfermagem e Biomedicina, num total de 212 graduandos, prestaram dia 26 de novembro, no Instituto Federal de Catanduva, o Exame Nacional de Desempenho dos Estudantes (Enade).

Avaliação “in loco” MEC - Recredenciamento do Centro Universitário Padre Albino

Período: de 26 a 28 de junho de 2023
Avaliadores: Gilson Batista de Oliveira, Eduardo Henrique Gomes Rodrigues e Roberto Carlos Sales
Conceito obtido: 5, aguardando publicação da Portaria de Recredenciamento no Diário Oficial da União

Avaliação“in loco” MEC - Reconhecimento do curso de Farmácia

Período: de 28 a 30 de agosto de 2023
Avaliadores: Dayana Rosa de Melo e Túlio Ricardo Couto de Lima Souza
Conceito obtido: 4, aguardando publicação da Portaria de Reconhecimento de Curso no Diário Oficial da União

Abertura de Processos junto ao MEC

Reconhecimento do curso na modalidade a distância em Gestão de Recursos Humanos
Processo nº 202324603, protocolado em 20.12.2023

Avaliação Interna - PROAVALIAR

O Programa de Autoavaliação Institucional (PROAVALIAR) tem por finalidade promover a melhoria dos cursos da Instituição por meio de instrumentos que possibilitem o diagnóstico, sugestões e verificações das ações, apontando potencialidades e fragilidades institucionais, bem como a Missão Institucional, com transparência de resultados e ética. A Comissão Própria de Avaliação (CPA) da UNIFIPA se reúne ordinariamente duas vezes por semestre.

Nesse ano a avaliação interna foi realizada nos meses de outubro e novembro, referentes a Planejamento e Avaliação Institucional, Políticas de Gestão e Infraestrutura, envolvendo docentes, alunos, egressos e colaboradores. Os resultados serão divulgados em 2024 pelos cursos, por meio de painéis, murais e leitores de QR code, bem como apresentados no Seminário de Autoavaliação Institucional e Gestão Educacional. O relatório integral será postado no sistema e-MEC obrigatoriamente.

Atos Autorizativos

Instituição	Último Ato Autorizativo
Centro Universitário Padre Albino/UNIFIPA	Credenciamento: Portaria MEC Nº 1519 de 05/12/2017 - DOU nº 233, de 06/12/2017 - Seção 1 - Página 11
Centro Universitário Padre Albino - EAD	Credenciamento EAD: Portaria MEC nº 125 de 04/03/2021 - DOU nº 44, de 08/03/2021 - Seção I - Página 88

Obs: Os atos autorizativos estão nos seus respectivos cursos.

Conselho Superior Universitário - Consuni

Membros

Dr. Nelson Jimenes
Reitor

Cristiane Procópio de Oliveira
Vice-Reitora

Profa. Dra. Andréia de Haro Moreno
Pró-Reitora de Graduação, Extensão, Assuntos Comunitários e EAD

Profa. Dra. Ana Paula Girol
Pró-Reitora de Pesquisa e Pós-Graduação

Prof. Dr. Luis Antonio Rossi
Representante dos Doutores

Prof. Me. Antonio Ágide Mota Junior
Representante dos Mestres

Prof. Esp. José Cione Neto
Representante dos Especialistas

Júlia Margotto Padilia
Representante Discente

Marcela Ferraz Brunhara
Representante Discente

José Augusto Lahoz do Prado
Representante da Sociedade Civil Organizada

Renato Centurion Stuchi
Representante do Conselho de Curadores da Mantenedora

Marcos Marcelo Murari
Representante do Conselho de Administração da Mantenedora

Heliton Wagner Benetelli
Representante da Diretoria Executiva da Mantenedora

Ouvidoria

Ouvidora: **Máira Luiza Melara Spina**

Ouvidoria 2023

CRÍTICAS
78

ELOGIOS
6

OUTROS
17

SUGESTÕES
9

Pró-Reitorias

Pró-Reitoria Acadêmica

A Pró-Reitoria Acadêmica é a responsável pela proposição e condução das políticas de ensino, no âmbito da educação superior, ou seja, cursos de bacharelado, licenciatura e tecnológico. As ações são norteadas pelos documentos institucionais, como o Projeto Político-Pedagógico (PPI) e Plano de Desenvolvimento Institucional (PDI), bem como pelas Políticas e Legislações Nacionais Educacionais.

Núcleo de Apoio Psicopedagógico e Cultural (NAP)

O NAP - Núcleo de Apoio Psicopedagógico e Cultural desenvolve seu trabalho através do Apoio Psicopedagógico, Inclusão e Acessibilidade; Apoio Cultural e Apoio a Egressos promovendo a comunicação e interação entre os alunos de graduação, pós-graduação, docentes, funcionários, egressos e a Instituição nos diferentes processos em que são submetidos durante sua permanência nos cursos, oferecendo apoio psicológico, pedagógico, jurídico e cultural. No ano de 2023 foram ofertados nivelamento em Inteligência socioemocional, Matemática, Língua Portuguesa, Inglês Instrumental e Tecnologias Digitais.

Apoio ao Relacionamento com Egressos

O Acompanhamento ao Egresso tem como objetivo estreitar relacionamento com seus ex-alunos, de graduação e pós-graduação, com ações de aproximação, contato direto e permanente. Mantém os egressos informados sobre notícias da área de formação, informações técnico-científicas, eventos, atividades de formação continuada, oportunidades, pós-graduação, além do contato com colegas da turma e o egresso, por sua vez, representa o feedback do desempenho acadêmico institucional por sua atuação no mercado. Como prática, os cursos convidam recorrentemente os egressos para participação em eventos, bancas de TCC, entre outros.

Semana da Enfermagem

Palestras para orientar os alunos sobre a importância do autocuidado.

Campanha de prevenção ao suicídio

Pelo “Setembro Amarelo”, mês de prevenção ao suicídio, foram realizadas ações através de banner digital e redes sociais, sessão de cinema, roda de conversa e entrega de lembrancinhas para alunos e funcionários.

Apoio Psicopedagógico

O Núcleo de Apoio Psicopedagógico é formado por psicóloga que presta atendimento de acordo com os horários definidos pela Instituição. Os alunos procuram o serviço de forma espontânea, encaminhados pelos coordenadores, professores ou indicados por amigo. Ansiedade, insegurança, desmotivação, dificuldade de adaptação às atividades e dificuldades na vida pessoal são as principais queixas. Os atendimentos online possibilitam atender número maior de alunos. Em 2023 foram atendidos individualmente (on-line e presencial) 87 alunos, com média de três a quatro sessões cada, e 18 médicos residentes, com média de três sessões. O Apoio também atendeu a 11 Grupos de Reflexão do Internato (alunos do 5º ano de medicina) com encontros semanais de duas horas cada, totalizando 22 horas de atendimentos semanais.

Campanha de conscientização contra o trote

Recepção aos alunos com distribuição de kit de boas-vindas

Apoio Cultural

A Área de Apoio Cultural visa promover a dimensão da vivência no ensino superior, nomeadamente através da valorização da música, da dança, da literatura, do esporte e do teatro enquanto manifestações universais da criatividade humana.

Projetos e atividades

Projeto de recepção e acolhimento discente

No primeiro dia de aula presencial os alunos dos primeiros anos dos nove cursos dos dois campi foram recepcionados em salas de aula pelo Núcleo de Apoio Psicopedagógico e Cultural, que apresentou as atividades ofertadas. Os calouros receberam cartões de boas-vindas e mimo com cartão estilizado de cada curso como forma de proporcionar acolhimento, assim como espalhados cartazes e faixas com mensagens de boas-vindas. Foram enviadas mensagens acolhedoras e encorajadoras pelas redes sociais oficiais. Concurso de fotografia foi lançado para os alunos, mas incorporado pela organização do Congresso Internacional.

Apoio a Inclusão e Acessibilidade - atividades

• A mestra em Psicologia Social Thainá da Silva Costa ministrou palestra sobre Racismo Estrutural para alunos de todos os cursos.

• Curso de nivelamento em Libras pela Profª Alda Nascimento Batista para colaboradores, nos campi Sede e São Francisco.

• Campanha Abrace HCC com seus cabelos envolvendo todos os alunos

• Entrega aos alunos de mensagem positiva pelo ‘Setembro Amarelo.

Núcleo de Apoio aos Cursos no Desempenho do ENADE

O Núcleo de Apoio aos Cursos no Desempenho do ENADE/Exame Nacional de Desempenho dos Estudantes ofereceu apoio aos coordenadores, professores e alunos dos cursos de Biomedicina, Enfermagem, Engenharia Agronômica, Farmácia e Medicina com suporte no planejamento e execução de ações propostas pelos coordenadores e pelo próprio Núcleo. Várias palestras foram ministradas com objetivo informativo e motivacional.

Teste de Progresso

Alunos do 1º ao 6º ano do curso de Medicina - 614 no total - participaram do Teste do Progresso, que teve 120 questões das cinco grandes áreas. A meta internacional é de 70%, sendo que 4.518 alunos foram avaliados no Consórcio. Os índices obtidos foram: 1º ano, 41,89% contra 43,48 do consórcio; 2º ano, 44,23% contra 47,95; 3º ano, 52,79 contra 56,01; 4º ano, 59,02% contra 60,41; 5º ano, 75,75% contra 64,93; 6º ano, 79,69 contra 72,56.

Formação Continuada

Com o objetivo de promover o desenvolvimento profissional dos docentes e coordenadores de curso a UNIFIPA desenvolveu vários cursos de formação continuada.

Pró-Reitoria de Ensino de Graduação - PROGRAD

A Pró-Reitoria de Graduação definiu seu processo de trabalho contemplando reuniões mensais, linhas de atuação, atividades a serem desenvolvidas junto aos cursos de graduação, principalmente quanto à manutenção das atividades de ensino, com perspectivas metodológicas múltiplas, dando prioridade aos formatos presencial, a distância e híbrido, considerando a modalidade de oferta dos cursos de graduação.

Cursos em processo de autorização e abertura

Cursos novos - Autorização e abertura em 2024
1. Psicologia

Cursos novos - Criação e abertura em 2024
1. Tecnólogo em Marketing e Mídias Digitais
2. 2ª Licenciatura em Pedagogia

Pró-Reitoria de Ensino a Distância - PROEAD

Os cursos integram, em suas disciplinas híbridas, momentos presenciais e a distância, utilizando suportes como material impresso elaborado para educação à distância; atendimento tutorial; uso de laboratórios das disciplinas e de informática no campus sede; webconferência e videoconferência via Google Meet; Ambiente Virtual de Aprendizagem (AVA) - Moodle e plataforma Sagah, onde acontece o acompanhamento e a orientação para os estudos, às práticas laboratoriais e as avaliações.
No Ambiente Virtual de Aprendizagem são desenvolvidos os cursos e estabelecida a interação entre os coordenadores, professores, alunos e tutores envolvidos. As ferramentas mais utilizadas são os fóruns, tarefa, mensagens, e-mail, espaços definidos como salas de coordenadores e tutores, além das salas das disciplinas.

Principais ações

• Ampliação da oferta de cursos de graduação, extensão e pós-graduação através da política de expansão do ensino na modalidade a distância, com a abertura da segunda e terceira turmas do curso Tecnólogo em Gestão de Recursos Humanos;

• Oferta de novos Cursos Livres de Extensão na modalidade a distância e semipresencial ao público interno e externo;

• Oferta de pós-graduação lato sensu na modalidade a distância e semipresencial pelos cursos de graduação, atendendo público interno e externo;

• Disponibilização das disciplinas de Nivelamentos, Adaptações e Dependências aos alunos de graduação e pós-graduação, na modalidade online, reforçando a autonomia do aluno e a flexibilização curricular;

• Disponibilização de Biblioteca Virtual "Biblioteca A" aos cursos de graduação;

• Disponibilização de tutoria online e presencial aos alunos de cursos ou disciplinas a distância ou semipresenciais no Campus Sede;

• Otimização da capacidade instalada da estrutura física, tecnológica e de recursos humanos do NEAD, de forma a caracterizar a institucionalização da EAD na UNIFIPA.

Pró-Reitoria de Extensão e Assuntos Comunitários (PROEX)

As ações na Pró-Reitoria de Extensão e Assuntos Comunitários são planejadas com base em diagnóstico situacional, construídos coletivamente, sob sua coordenação, em diálogo com o colegiado dos coordenadores setoriais de Extensão e Assuntos Comunitários. A PROEX tem por missão propor e desenvolver políticas acadêmicas de extensão universitária e assuntos comunitários, de cultura e de esportes.

Foram ofertados novos cursos de extensão, atingindo maior público-alvo, com melhor qualidade técnica e acessibilidade - Cursos Livres. Quanto ao cumprimento de prazos para implantação da Curricularização da Extensão nos cursos de graduação, obrigatória a partir de 2023, todos os cursos da UNIFIPA já concluíram a etapa de implantação.

Principais ações

Foram conduzidos 120 projetos de Extensão pelos cursos de graduação, com exceção dos Cursos Livres, envolvendo 21.374 participantes entre docentes, alunos, funcionários e público-alvo.

Em 2023 foram realizados 11 Cursos Livres nos formatos presencial, semipresencial e a distância pelos cursos de graduação.

ADMINISTRAÇÃO – CENTRO UNIVERSITÁRIO PADRE ALBINO	BIOMEDICINA – CENTRO UNIVERSITÁRIO PADRE ALBINO
9 PROJETOS	13 PROJETOS
DIREITO – CENTRO UNIVERSITÁRIO PADRE ALBINO	EDUCAÇÃO FÍSICA - BACHARELADO – CENTRO UNIVERSITÁRIO PADRE ALBINO
16 PROJETOS	14 PROJETOS
EDUCAÇÃO FÍSICA - LICENCIATURA – CENTRO UNIVERSITÁRIO PADRE ALBINO	ENFERMAGEM – CENTRO UNIVERSITÁRIO PADRE ALBINO
4 PROJETOS	9 PROJETOS
ENGENHARIA AGRONÔMICA – CENTRO UNIVERSITÁRIO PADRE ALBINO	FARMÁCIA – CENTRO UNIVERSITÁRIO PADRE ALBINO
1 PROJETO	9 PROJETOS
MEDICINA CATANDUVA – CENTRO UNIVERSITÁRIO PADRE ALBINO	PEDAGOGIA – CENTRO UNIVERSITÁRIO PADRE ALBINO
37 PROJETOS	8 PROJETOS

RELATÓRIO de Atividades 2023

FUNDAÇÃO PADRE ALBINO

Projetos de Extensão dos Cursos

Os projetos de extensão dos cursos reuniram 21.374 participantes, entre docentes, alunos, funcionários e público alvo.

Curso de Administração

Os projetos do curso de Administração beneficiaram 997 pessoas, destacando a **VI Feira de Empreendedorismo**; XXII Semana do Administrador de Catanduva; Projeto Primavera Vermelha; FAECA Junior, empresa de consultoria; VII Encontro de Egressos.

Curso de Biomedicina

Os projetos do curso de Biomedicina atingiram 867 pessoas, entre eles, a IX Semana da Biomedicina; Reunião dos Egressos; Dia da Mulher; minicurso **Coleta sanguínea: a importância da doação de sangue e medula óssea, prevenção, diagnóstico e tratamento de doenças hematológicas e palestras.**

Curso de Direito

O curso de Direito, através de seus projetos, atingiu 592 pessoas, destacando as Jornadas Jurídicas; palestras sobre a Cartilha sobre Fake News; Treinamento sobre o protocolo de atendimento de pessoas travestis e transexuais no âmbito do SUS a partir da Política Nacional de Saúde Integral LGBT e **ciclo de palestras sobre Direito e Sexualidade.**

Curso de Educação Física

O curso de Bacharelado em Educação Física reuniu 895 pessoas em seus projetos, destacando a Semana da Educação Física; Mostra discente de ginástica e dança; Jogos Interclasses; **Saúde e Movimento** em Santa Adélia/SP e Urupês/SP; Egressos bom de bola; Jogos de Voleibol e de futsal masculino. Já o curso de Licenciatura realizou Educação Física Arte Cultura Cinema, comunicação e arte, II Volta ao mundo em jogos e canções para 61 pessoas.

Curso de Enfermagem

Para público de 1.980 pessoas, o curso de Enfermagem proporcionou, entre outros, Simulação quanto ao desengasgo de crianças, através da manobra de Heimlich no Dia da Juventude; palestras na Semana de Enfermagem e na Semana de Amamentação; VIII Simpósio de Aleitamento Materno; **II Workshop da Liga Acadêmica de Enfermagem em Urgência e Emergência.**

Curso de Engenharia Agronômica

O curso de Engenharia Agronômica, para 700 pessoas, realizou curso livre, participou da **Mostra de Sustentabilidade da Secretaria do Meio Ambiente e Agricultura da Prefeitura de Catanduva**, realizou a III Semana Agronômica e o I Congresso de Egressos.

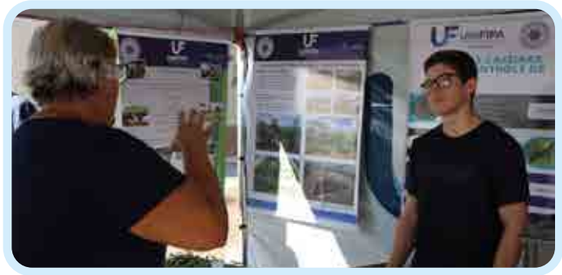

Curso de Farmácia

Os destaques do curso de Farmácia foram a **V Semana de Farmácia**, com palestras, e a Oficina de sais de banhos, reunindo 360 pessoas.

Curso de Medicina

Para público de 13.354 pessoas, o curso de Medicina ofereceu diversos projetos, destacando Debate sobre sexualidade humana; Simpósio de Aleitamento Materno; palestra 'Câncer colorretal e tumores renais'; Simpósio: Câncer hereditário; XXII OncoNews; Abraçaids; Campanhas da Acne e da Hanseníase; Palestras: Dermatomiosites, Lúpus e Esclerodermia; Campanhas Cromossomo do amor e Doces Sorrisos; Curso Profissional em Palhaçaria Hospitalar; aula 'O poder antioxidante dos alimentos'; IX Simpósio de Cefaleia e IV Simpósio de Epilepsia; Curso Urgências e Emergências na prática; Campanha de Prevenção do Câncer Colorretal; Campanha do setembro verde/doação de órgãos; Curso de primeiros socorros para a comunidade no Batalhão da Policia Militar de Catanduva, Colégio COC Catanduva e Pindorama/SP; Apresentações musicais, literárias e de dança, com arrecadação de alimentos; **IX Workshop de Medicina**, com atividades práticas para alunos dos Ensinos Fundamental e Médio; Campanha "Pequenos Artistas"; II Simpósio da Dor e Mensagens de carinho e amor aos idosos; Campanha de Prevenção contra Queimaduras; Rodas de conversa nas escolas sobre a importância da higiene das mãos; Mesa Redonda de Saúde da População LGBTQIAP+; Campanha do Agasalho; Cartilhas explicativas sobre o AVC; Campanha de combate ao câncer; distribuição de cartilhas sobre o uso de anabolizantes; Conscientização sobre hiper e hipotireoidismo; Campanha de Hipertensão e Diabetes; Roda de conversa: Como é envelhecer? Identificação de problemas: Solidão, especialmente após a pandemia Covid-19.

Curso de Pedagogia

Os projetos do curso de Pedagogia beneficiaram 1.565 pessoas através do GPS da Alegria - Grupo de Pedagogos Solidários da UNIFIPA destacando: **Contação de histórias**; Dia da Juventude: Oficinas de desenho, jogos da memória e da velha e Roleta das lendas folclóricas no Conjunto Esportivo e Praça Monsenhor Albino; Alice no país dos jogos matemáticos; Jogos e brincadeiras no contexto escolar; Páscoa Solidária.

Pró-Reitoria de Pesquisa e Pós-Graduação (PROPEG)

As ações da PROPEG envolvem Pós-Graduação Lato e Stricto sensu, pesquisas em diferentes níveis e Internacionalização.

Pós-graduação (Lato Sensu)

Em 2023 foram finalizadas três turmas de Gestão e Saúde Coletiva, com ênfase na Atenção Básica, Pós Gestão Empresarial, com ênfase em Controladoria e Gestão Financeira e Psicopedagogia Clínica e Institucional. Oito cursos foram ofertados; contudo, não foram iniciadas novas turmas.

Pesquisa

Todos os cursos realizaram atividades de pesquisa. Na Modalidade Voluntário foram inseridos 35 projetos: Medicina, 31; Biomedicina, 2; Farmácia, 2. Na Modalidade Tradicional foram inseridos 40 projetos: Medicina, 19; Administração, 2; Biomedicina, 3; Direito, 9; Pedagogia, 2; Engenharia Agronômica, 2; Educação Física, 1, Projetos Institucionais, 2.

Projetos associados a Programas de Pós-graduação Stricto sensu

O Centro de Pesquisas Clínicas e Experimentais (CEPEC) manteve 15 projetos de pesquisa de Pós-Graduação Stricto sensu; destes, quatro foram finalizados e realizadas duas defesas de tese de doutorado e duas defesas de dissertação de mestrado. Estão em andamento seis projetos de doutorado, quatro de mestrado e uma supervisão de Pós-Doutorado.

23º Congresso Nacional de Iniciação Científica CONIC/SEMESP

Houve estímulo para participação no CONIC 2023 e 13 trabalhos foram apresentados, sendo seis do curso de Direito, um do curso de Farmácia, um do curso de Administração e cinco do curso de Medicina. Um dos trabalhos do curso de Direito, orientado pela Profa. Dra. Ana Paula Polacchini, foi classificado entre os 10 melhores na categoria em andamento.

Maria Eduarda Palaoro e Rafael Poleti, autores do trabalho classificado.

Projetos de Pesquisa Multicêntricos

Atualmente no CEPEC estão em desenvolvimento seis projetos, financiados por outros órgãos de fomento, em colaboração com outras instituições.

Programa de Pré-Iniciação Científica

O Programa de Pré-Iniciação Científica objetiva promover a cultura científica em estudantes do Ensino Médio, mediante o desenvolvimento de projetos de pesquisa em todas as áreas dos cursos da IES, sob orientação de docente da Unifipa em colaboração com um docente da escola parceira. Em maio foi lançado edital para inscrição de escolas interessadas. O programa estabeleceu parcerias com o Colégio Catanduva e Colégio Nossa Senhora do Calvário. A seleção para alunos do Colégio Nossa Senhora do Calvário será realizada em 2024, pois a escola preferiu dar oportunidade para que, inicialmente, todos os interessados pudessem conhecer o ambiente de pesquisa.

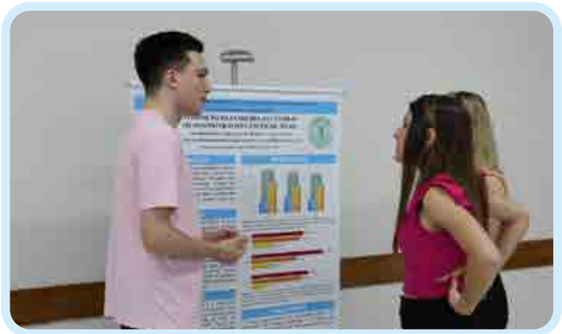

Alunos do Colégio Catanduva participaram do projeto.

Comitês de Ética

a) Comitê de Ética em Pesquisa com Humanos (CEP)
O CEP é órgão colegiado de caráter interdisciplinar, multidisciplinar, independente, normativo, consultivo, deliberativo e educativo com a finalidade de defender os direitos das pessoas em pesquisa no que se refere à sua integridade e dignidade, contribuindo para o desenvolvimento da pesquisa dentro dos padrões éticos nacionais e internacionais. Foram realizadas 12 reuniões, de forma remota. 74 pareceres foram emitidos no primeiro semestre.

b) Comissão de Ética no Uso de Animais - CEUA
A CEUA é órgão deliberativo ao qual são submetidos todos os protocolos de experimentação animal e que, através de parecer conclusivo, por escrito, autoriza ou não, no âmbito de sua competência, a sua realização. Estabelece critérios para a criação e o uso de animais, de forma a assegurar-lhes tratamento humanitário, obedecendo ao disposto nas leis existentes. Em 2023 foram aprovados sete projetos.

Internacionalização

A Internacionalização é processo de aproximação entre as comunidades universitárias brasileira e internacional. Esta aproximação permite que estudos e pesquisas sejam planejadas, executadas e compartilhadas, em escala global, conferindo sinergia científico-pedagógica ímpar e que oportunize o contato com polos universitários mundiais. A Internacionalização da UNIFIPA é mecanismo que permeia e abrange todos os cursos de graduação, pós-graduação e pesquisa. Em 2023 foram emitidas quatro cartas de recomendação - para a Universidade de Saskatchewan; para Universidade de Stanford e para Mayo University (aluna irá estagiar no próximo ano, em julho de 2024, no Children's Hospital).

Intercâmbios e Estágios

a) Pela IFMSA
Nove alunos do curso de Medicina realizaram intercâmbio em outras instituições, sendo quatro para intercâmbio nacional na área de Clínica Geral e cinco para intercâmbio no exterior na área de Clínica Cirúrgica. Nove alunos de outras instituições foram recebidos pelo curso de Medicina, sendo um brasileiro para área de Clínica Geral, seis estrangeiros para área de Clínica Cirúrgica e dois de outros países para intercâmbio na área de Pesquisa.

b) Pelo Núcleo de Internacionalização
Um aluno do 4º ano do curso de Medicina estagiou por 20 dias, em julho, no Laboratório de Cardiologia Molecular no Serviço de Medicina de Precisão, Instituto do Coração, FMUSP, São Paulo. Dois alunos do 5º ano do curso de Medicina estagiaram na área de Neurocirurgia na Universidade de Saskatchewan, Regina, Canadá, através de parceria com Dr. Paulo Henrique Aguiar, sendo um deles selecionado como melhor estagiário estrangeiro na universidade. Os alunos estagiaram por 15 dias, em janeiro, no Serviço do Hospital Escola da Universidade e apresentaram relatos de casos no simpósio organizado para estagiários estrangeiros. A aluna considerada melhor estagiário estrangeiro na Universidade de Saskatchewan foi selecionada para realizar outro estágio, por 15 dias, em julho, na Universidade de Stanford, Califórnia, USA. Suas atividades relacionadas ao internato foram adequadas para esta possibilidade.

Eventos

Conferência Internacional sobre Produtos Naturais e Saúde Humana 2023

A UNIFIPA sediou a III Conferência Internacional sobre Produtos Naturais e Saúde Humana (IICNPHH-2023). Durante o ano foram realizadas reuniões de organização e criadas Comissões de Infraestrutura e Científica. Materiais foram produzidos para divulgação em português e inglês, bem como criada landing page específica do evento e estabelecidas colaborações com as Secretarias de Turismo e Cultura de Catanduva e agência de viagens.

Resultados

Inscrições: 1053 - alunos de graduação, pós-graduação e docentes, além de instituições da Índia, China, Arábia Saudita e Portugal para participar do evento e muitos com apresentações de trabalhos. Somando-se palestrantes, docentes de minicursos, avaliadores e comissões, equipes Unifipa, pessoal de apresentações culturais, artesanato e alimentação, a ICNPHH teve mais de 1500 participantes.

Palestras e minicursos

Total de palestrantes: 28, sendo 17 do exterior, de 10 países diferentes - Tailândia, Índia, Bangladesh, China, Malásia, Etiópia, Porto Rico, Portugal e Rússia; 11 do Brasil (três em inglês e 8 em português); Minicursos realizados: 52, sendo 12 em inglês; docentes envolvidos nos minicursos: 68 do Brasil e 12 do exterior. Os palestrantes não cobraram pelas suas apresentações e arcaram com os custos de viagem, mesmo internacionais.
Trabalhos apresentados: 275, sendo 167 orais presenciais, 99 poster, 19 orais online. Por meio de parceria com o National Institute of Science Communication and Policy Research e o Indian Journal of Natural Products and Resources os trabalhos apresentados poderão ser enviados, como artigo completo, para publicação na revista, após avaliação.

Cultura

Exposição fotográfica: 12 fotos, incluindo 4 de participantes do exterior; 14 apresentações culturais (dança, música); feiras de artesanato e alimentação.

Aulas e cursos com parcerias internacionais

Aula - Desenvolvimento embrionário e Implantação, na disciplina de Reprodução Humana e Doenças Associadas, Licenciatura em Ciências Biomédicas, Universidade de Aveiro, Portugal. Online, dia 7 de março de 2023.

Curso de Extensão - Collaborative Online International Learning (COIL) - Fronteiras da Ciência em Reprodução Humana - De 11 de abril a 30 de maio de 2023.

Palestras ministradas em eventos internacionais com divulgação da UNIFIPA

- Despertando os Sentidos - A arte como estratégia de ensino na saúde; Universidade de Aveiro, Portugal. Online, 4 de julho;

- Introdução a Histopatologia, durante o Workshop: Histology applied to Biomedicine. Universidade de Aveiro, Portugal. Online, 31 maio;

- Regulators or imune response in natural cancer therapies, no International Symposium on Integrative Medicine and Health, Universidade de Aveiro, Portugal, de 3 a 5 de maio de 2023.

Mesa redonda

- Transforming Biomedical Education: From Teaching to Learning. Current vision on learning Strategies on Clinical Embryology, promovida pela Universidade de Aveiro, Portugal. Online, 15 de fevereiro.

- The role of art in medical education: the added value to engage students, durante o Science Summit around the 78th United Nations General Assembly (UNGA78). Online.

Corpo Docente

Quadro de Titulação e Jornada Docente

TITULAÇÃO	Integral 40h	Parcial de 12 a 39h	Horista até 11h	TOTAL
DOUTOR	17	45	-	62
MESTRE	12	31	07	50
ESPECIALISTA	04	46	11	61
TOTAL	**33**	**122**	**18**	**173**

Estatística de Graduados por Curso

Curso	Ano de formatura da 1ª Turma	Graduados até 2023
Administração	1975	3.852
Biomedicina	2015	336
Direito	2007	944
Educação Física (Bacharelado)	2012	614
Educação Física (Licenciatura)	1975	3.504
Enfermagem	2004	738
Engenharia Agronômica	2022	41
Medicina	1975	3.201
Pedagogia	2015	320
Total		13.550

Processos Seletivos de Ingresso

Os processos seletivos de ingresso foram dispostos nos seguintes grupos:

- Processo Seletivo Unificado - 1º semestre;

- Processo Seletivo curso de Tecnologia em Gestão de Recursos Humanos - Modalidade a Distância - 2º semestre

- Processo Seletivo Vestibular Medicina UNIFIPA 2023 (FAMECA), realizado pela Vunesp.

- Processo Seletivo vagas remanescentes (Transferência e Portador de Diploma) - 1º semestre

- Processo Seletivo de Transferência para o curso de Medicina (FAMECA), realizado pela Vunesp.

Programa de Apoio à Formação de Professores da Educação Básica (Capes)

Programa Institucional de Bolsa de Iniciação à Docência (PIBID)

O Programa Institucional de Bolsas de Iniciação à Docência (PIBID) é iniciativa para o aperfeiçoamento e valorização da formação de professores para a educação básica. O programa concede bolsas a alunos de Licenciatura participantes de projetos de iniciação à docência desenvolvidos por Instituições de Educação Superior em parceria com escolas de educação básica da rede pública de ensino. Foram ofertadas 24 bolsas de estudo.

Editora Universitária Padre Albino - EDUPA

Periódicos diagramados e finalizados em 2023:

• **CuidArte Enfermagem:** volume 17, número 1, jan./jun. 2023; volume 16, número 2, jun./dez. 2022

A revista CuidArte Enfermagem está indexada nas Bases de Dados da BDENF e Google Acadêmico.

• **Direito e Sociedade** (v. 18, n. 1, jan./dez. 2023).

Residência Médica

Comissão de Residência Médica - Coreme

A seleção para preenchimento das vagas da Residência Médica/2023 dos Programas de especializações em Anestesiologia; Clínica Médica; Cirurgia Geral; Ginecologia e Obstetrícia; Ortopedia e Traumatologia; Pediatria e Psiquiatria foi feita através do Concurso Unificado do SUS - Secretaria da Saúde do Estado de São Paulo. A seleção para preenchimento das vagas da Residência Médica/2023 dos sete Programas de especializações de Cirurgia Plástica; Cirurgia do Trauma; Medicina Intensiva; Medicina Intensiva Pediátrica; Medicina de Família e Comunidade; Neonatologia e Radiologia e Diagnóstico por Imagem foi oferecida através do programa de bolsas Pró-Residência do Ministério da Saúde e executada pelo Centro Universitário Padre Albino.

Treinamento e Aperfeiçoamento

O Treinamento e o Aperfeiçoamento são destinados a profissionais médicos nacionais e estrangeiros com a finalidade de se constituir em instrumento de aperfeiçoamento técnico-cultural, científico e de integração profissional. Esses treinamentos não devem comprometer o aprendizado nos programas de residência médica e são subordinados à Coordenadoria de Residência Médica.

Curso Fellow: especialização avançada de um ano, sem bolsa auxílio. Em 2023 foram 15 treinandos e aperfeiçoandos.

Bibliotecas Cheddi Gattaz e José Vergílio Vita

6.774
SOLICITAÇÕES

Central do Relacionamento com os Alunos

11 mil
ATENDIMENTOS

Área de Negócios

A Área de Negócios construiu relacionamentos, reforçou laços, fidelizou clientes e gerou leads.

Visitas monitoradas

Foram promovidas visitas monitoradas para divulgação da UNIFIPA e captação de alunos totalizando 1.291 alunos de 23 escolas, grupo de jovens e programa beneficente.

Dados dos Cursos

CURSO DE ADMINISTRAÇÃO
Grau: Bacharelado em Administração.
Início de funcionamento: 14.07.1972
Duração: anual/4 anos - 180 vagas/ Noturno

ATO DE LEGALIDADE
Renovação de Reconhecimento: Portaria 705 de 18.12.2013 - D.O.U. de 19.12.2013

INDICADORES DE QUALIDADE
ENADE 2022 - Conceito 4
IDD (2018) - Conceito 3
CPC (2018) -Conceito 4

CURSO DE BIOMEDICINA
Grau: Bacharel em Biomedicina.
Início de funcionamento: 13/02/2012
Duração: semestral - 8 semestres (4 anos). 100 vagas - Noturno

ATO DE LEGALIDADE
Reconhecimento: Portaria nº 441 de 31.07.2014 - DOU de 01.08.2014

INDICADORES DE QUALIDADE
ENADE (2019) - Conceito 2
IDD (2019) - Conceito 3
CPC (2019) - Conceito 3
CC (2018) - Conceito 4

CURSO DE DIREITO
Grau: Bacharelado. Início de funcionamento: 01.02.2003
Duração: anual - 5 anos - 100 vagas - Noturno

ATO DE LEGALIDADE
Renovação de Reconhecimento: Portaria nº 205 de 25.06.2020 - DOU de 07.07.2020

INDICADORES DE QUALIDADE
Enade (2022) - Conceito 4
IDD (2018) - Conceito 4
CPC (2018) - Conceito 4
CC (2014) - Conceito 5

CURSO DE EDUCAÇÃO FÍSICA
Grau: Área básica de ingresso. Início de funcionamento: 06.01.2020
Duração: semestral/2anos - 280 vagas - Noturno

CURSO DE EDUCAÇÃO FÍSICA - BACHARELADO
Grau: Bacharelado. Início de funcionamento: 31/01/2011
Duração: semestral/8 semestres/4 anos - 100 vagas - Noturno

ATO DE LEGALIDADE
Renovação de Reconhecimento: Portaria SERES/MEC nº 109 de 04.02.2021 - DOU de 05.02.2021

INDICADORES DE QUALIDADE
ENADE (2021) - Conceito 3
IDD (2021) - Conceito 3
CPC (2021) - Conceito 4
CC (2013) - Conceito 3

RELATÓRIO de Atividades 2023
FUNDAÇÃO PADRE ALBINO

CURSO DE EDUCAÇÃO FÍSICA - LICENCIATURA
Grau: Licenciatura. Início de funcionamento: 02/05/1973
Duração: semestral/8 semestres/4anos - 180 vagas - Noturno

ATO DE LEGALIDADE
Renovação de Reconhecimento: Portaria SERES/MEC nº 150, de 21/06/2023, DOU nº 117, Seção 1, pág. 183, de 22/06/2023

INDICADORES DE QUALIDADE
ENADE (2021) - Conceito 4
IDD (2021) - Conceito 4
CPC (2021) - Conceito 4
CC (2008) - Conceito 3

CURSO DE ENFERMAGEM
Grau: Bacharelado. Início de funcionamento: 01.08.2020
Duração: Anual/4 anos - 90 vagas - Noturno

ATO DE LEGALIDADE
Renovação de Reconhecimento: Portaria SERES/MEC nº 109 de 04.02.2021 - DOU de 05/02/2021

INDICADORES DE QUALIDADE
ENADE (2019) - Conceito 3
IDD (2019) - Conceito 4
CPC (2019) - Conceito 4
CC (2008) - Conceito 3

CURSO DE ENGENHARIA AGRONÔMICA
Grau: Bacharelado. Início de funcionamento: 01.03.2018
Duração: Semestral/10 semestres 5 anos - 120 vagas - Noturno

ATO DE LEGALIDADE
Reconhecimento: Portaria 121 de 29.05.2023 - DOU de 30.05.2023

INDICADOR DE QUALIDADE
CC (2022) - Conceito 5

CURSO DE FARMÁCIA
Grau: Bacharelado. Início de funcionamento: 04.02.2019
Duração: Semestral/10 semestres (5 anos) - 120 vagas/ noturno

ATO DE LEGALIDADE
Criação: CONSUNI n° 02/2018 de 27.08.2018

INDICADOR DE QUALIDADE
CC (2023) - Conceito 4

CURSO DE GESTÃO DE RECURSOS HUMANOS
Grau: Tecnológico. Modalidade: a distância
Início de funcionamento: 15.08.2022. Duração: semestral/4 semestres (2 anos) - 300 vagas

ATO DE LEGALIDADE
Criação: Resolução Unifipa nº 13 A/2022, de 01.04.2022

CURSO DE MEDICINA
Grau: Bacharelado. Início de funcionamento: 09/03/ 1970
Duração: anual/6 anos - 100 vagas/ integral

ATOS DE LEGALIDADE
Renovação de Reconhecimento: Portaria SERES/MEC nº 197, de 09/03/2021 - DOU de 12/03/2021.
Aumento de vagas: Portaria SERES nº 557, de 26.09.2016 - DOU de 27.09.2016.

INDICADORES DE QUALIDADE DO CURSO
ENADE (2019) - Conceito 4
IDD (2019) - Conceito 4
CPC (2019) - Conceito 4
CC (2019) - Conceito 4

CURSO DE PEDAGOGIA
Grau: Licenciatura. Início de funcionamento: 13/02/2012
Duração: Semestral/ 08 semestres (4 anos). 120 vagas - Noturno

2. ATO DE LEGALIDADE
Renovação de Reconhecimento: Portaria 150 de 21.06.2023 - DOU de 22.06.2023

3. INDICADORES DE QUALIDADE
ENADE (2021) - Conceito 3
IDD (2021) - Conceito 3
CPC (2021) - Conceito 4
CC (2013) - Conceito 5

Principais atividades da Instituição

Curso de Direito recebe o vice-presidente da OAB-SP, Dr. Leonardo Sica, para palestra.

I Encontro Institucional Acadêmico Científico do curso de Pedagogia.

No 7ª Mentoring UNIFIPA, palestra com Dr. Nelson Jimenes.

1º Encontro de Gestão Pública do curso de Administração.

XXXII Semana do Administrador.

Jogos dos Egressos do curso de Educação Física.

9º Mentoring UNIFIPA, com palestra de Renato Ayres.

RELATÓRIO de Atividades 2023
FUNDAÇÃO PADRE ALBINO

Colégio Catanduva

COLÉGIO CATANDUVA

O Colégio Catanduva iniciou o ano letivo de 2023 no dia 23 de janeiro em todas as etapas da Educação Básica: Educação Infantil, Ensino Fundamental e Ensino Médio e no dia 18 de janeiro o curso Técnico em Enfermagem.

Pautado nos Valores que constituem o alicerce da Fundação Padre Albino - comprometimento, empreendedorismo, profissionalismo, respeito, sustentação do histórico, trabalho em equipe e transparência o Colégio Catanduva segue o compromisso de oferecer ensino de qualidade, oportunizando o protagonismo de crianças e adolescentes em sua formação no período da Educação Básica com a missão de desenvolver educação e ensino voltados para a formação integral do ser humano.

Mantém olhar atento aos pontos centrais do processo educativo proposto pela legislação vigente - o que e para que aprender, como ensinar, a promoção de redes de aprendizagem colaborativa e estratégias para avaliar o aprendizado, bem como a formação e ao desenvolvimento humano global da criança e adolescente em reconhecer-se em seu contexto histórico e cultural, comunicar-se, ser criativo, analítico-crítico, participativo, aberto ao novo, colaborativo, resiliente, tornar-se produtivo e responsável através do desenvolvimento de competências promovendo uma educação voltada acolhimento, reconhecimento e desenvolvimento pleno, nas suas singularidades e diversidades.

A Educação Infantil é o início e o fundamento do processo educacional que oportuniza à criança a vivenciar a primeira separação dos vínculos emocionais do convívio familiar para a convivência e socialização estruturada, a escola. O compartilhamento das responsabilidades com a família potencializa a aprendizagem e o desenvolvimento global da criança.

No Ensino Fundamental Anos Iniciais e Finais ao longo desse período as crianças e adolescentes passam por uma série de mudanças relacionadas a aspectos físicos, cognitivos, afetivos, sociais e emocionais. Para amenizar as mudanças que ocorrem nessa transição, a articulação das situações vivenciadas é necessária para que possam ter a garantia de continuidade do seu desenvolvimento com olhar gradativo em relação às novas maneiras de se relacionar com o mundo, novas possibilidades e diversidades.

No Ensino Médio, com as experiências adquiridas ao longo da trajetória, o aluno se transforma em protagonista da educação. Sua formação para a vida se refere à aquisição, ao fortalecimento e consolidação de valores e ideais, capacidade de fazer escolha de estilos de vida saudáveis, sustentáveis e éticos.

No decorrer de 2023 foram realizadas atividades que contribuíram com o desenvolvimento de competências e habilidades, promovendo uma educação voltada acolhimento, reconhecimento e desenvolvimento pleno.

Profª Ma.Fabiana Fiorim Checconi
Diretora Pedagógica

Principais realizações

Liga da Afetividade trabalhando as habilidades socioemocionais desde a primeira infância.

Encontro de vivências e socialização reuniu pais e responsáveis legais para período de integração entre colégio e família.

Palestra de conscientização

O Colégio promoveu aos alunos do 1º ano do Ensino Médio a palestra 'Drogas e infrações de jovens e adolescentes - ações e consequências', ministrada pelo policial civil Pietro Ramazzi Antunes Matta. Os alunos foram orientados para os riscos e tipos de drogas atuais, seus efeitos físicos e psicológicos e a legislação vigente a respeito, infrações e suas consequências por serem menores de idade. Ao final, Pietro esclareceu dúvidas dos adolescentes.

Projetos especiais - parceria com a UNIFIPA para alunos do Ensino Médio.

Festa na Roça

Revivendo Padre Albino

Exposição sobre Padre Albino

Alunos dos ensinos Infantil e Fundamental visitaram a exposição "Catanduva e Padre Albino: A cidade e seu benfeitor".

Palestra sobre bullying e celular em sala de aula

Para alunos do Ensino Fundamental, anos finais, foi promovida a palestra "Bullying/Cyberbullying e uso de aparelho celular em sala de aula", por Carlos Magno dos Santos, advogado, coordenador da Comissão OAB vai à Escola. O objetivo foi promover a conscientização e mostrar o prejuízo físico e psicológico causado a quem recebe esses ataques. Foram abordadas a incidência de casos de bullying e cyberbullying no país entre adolescentes e jovens adultos, além da legislação vigente e a conscientização do uso do aparelho celular em sala de aula.

Setembro Amarelo

O Colégio realizou atividades relacionadas ao Setembro Amarelo, campanha de prevenção ao suicídio. Círculos de conversas em sala de aula, bate-papo com psicóloga educacional, além de mural personalizado na cor amarela, como forma de apoio à campanha.

Colégio na praça

Foi realizado, na Praça Monsenhor Albino, o 'Colégio na Praça', com atividades como minifeira de conhecimentos e de ciências, exposição de maquetes, entre elas a simulação do efeito estufa nos centros urbanos. Oficinas, atividades lúdicas, jogos educativos e sorteio de brindes também aconteceram.

Centro Cultural e Histórico Padre Albino - CCHPA

cchpa
CENTRO CULTURAL E HISTÓRICO PADRE ALBINO

O Centro Cultural e Histórico Padre Albino mantém viva a memória de Monsenhor Albino Aves da Cunha e Silva através de peças, objetos, documentos, fotos, pinturas e depoimentos.

A história do maior benemérito de Catanduva, responsável por grande obra social, educacional, de saúde e de benemerência, que continua atendendo e beneficiando milhares de pessoas de Catanduva e região, é contada através de peças e publicações. Sua Hemeroteca, especializada sobre a história de Catanduva, é fonte de consultas e pesquisas para estudantes e interessados.

Atendimento

Como atividade diária foram atendidos todos os visitantes, individualmente ou em grupos, sempre com acompanhamento e explicações sobre o acervo, vida e obra do Padre Albino. Àqueles que foram fazer pesquisas foi franqueada a Hemeroteca, orientando a todos da melhor maneira.

2.122
visitantes

Assistente Administrativo
Rafael Roberto Luzia

Diretora de Educação
Cristiane Valéria da Silva Procópio de Oliveira

Acervo

O acervo do CCHPA foi fonte de pesquisa para o Prof. Thiago Bacanelli, responsável pela página “Contando história”, publicada aos domingos no jornal local O Regional; ao pesquisador Nelson Bassaneti, que publica notas sobre a história de Catanduva nas suas redes sociais; a grupo de alunos do Senac Catanduva, para pesquisa para trabalho escolar, e a advogados em busca de matérias sobre terrenos e loteamentos em Catanduva.

Divulgação

No início do ano, o CCHPA convidou as escolas do município para visitação.
Em abril, em parceria com a Secretaria de Cultura e Coordenadoria de Turismo de Catanduva, foram iniciadas as visitas do projeto ‘Caminhos da História’, envolvendo os Centros de Referência e Assistência Social de Catanduva/CRAS.

O Centro Cultural é composto pelos seguintes setores:

• **Acervo Prof. Brasil Procópio de Oliveira ou Sala da imprensa e autores catanduvenses** - jornais, revistas e obras de autores locais para pesquisa sobre Padre Albino, a cidade de Catanduva e os mais variados assuntos.

• **Pinacoteca** - telas de artistas plásticos catanduvenses com cenas da vida de Padre Albino.

• **Sala Monsenhor Albino** – peças e objetos pessoais ligados a Padre Albino.

• **Sala A capela** - peças da capela do Hospital Padre Albino, da Igreja Matriz e as que Padre Albino utilizava nas missas.

• **Sala Fundação Padre Albino** – material histórico de pessoas ligadas à Fundação Padre Albino e à história de Catanduva, assim como peças e objetos utilizados nas unidades da instituição desde a sua criação.

• **Sala Quarto 84** - retrata o quarto do Hospital Padre Albino onde Padre Albino passou a residir até sua morte, com objetos originais utilizados por ele na sua rotina diária.

• **Auditório** – espaço, com capacidade para 25 pessoas, para exibição de documentários, vídeos e arquivos de mídia sobre a vida e obra de Padre Albino.

O Centro Cultural e Histórico Padre Albino funciona de segunda a quinta-feira, das 7h às 17h, e sexta-feira, das 7h às 16h. Não fecha para o almoço. Telefone 17 - 3522-4321. Não é obrigatório agendamento prévio para visita.

Balanço Social 2023

1 - Identificação
Nome da instituição: Fundação Padre Albino
Tipo/categoria (conforme instruções): Entidade Privada
Natureza juridica: [ ] associação [x] fundação [ ] sociedade
Sem fins lucrativos: [x] sim [ ] não
Isenta de cota patronal do INSS: [x] sim [ ] não
Possui Certificado de Entidade Beneficente de Assistência Social (CEBAS)? [x] sim [ ] não
Possui registro no: [x] CNAS [ ] CEAS [x] CMAS
Declarada de utilidade pública? [x] sim [ ] não Se sim, [x] federal [x] estadual [x] municipal
Classificada como OSCIP (lei 9790/99)? [ ] sim [x] não

2 - Origem dos recursos	2022 - Valor (mil reais)	% sobre receita	2023 - Valor (mil reais)	% sobre receita
Receitas Totais	280.384.776,03	100,00%	322.131.036,37	100,00%
a. Recursos governamentais (subvenções)	35.866.958,02	12,79%	51.355.756,40	15,94%
b. Doações de pessoas jurídicas	447.730,35	0,16%	548.647,22	0,17%
c. Doações de pessoas físicas	1.640.528,04	0,59%	1.976.544,02	0,61%
d. Contribuições	-	0,00%	-	0,00%
e. Patrocínios	-	0,00%	-	0,00%
f. Cooperação internacional	-	0,00%	-	0,00%
g. Prestação de serviços e/ou venda de produtos	230.550.712,76	82,23%	253.244.992,97	78,62%
h. Outras receitas	11.878.846,86	4,24%	15.005.095,76	4,66%

3 - Aplicação dos Recursos	2022 - Valor (mil reais)	% sobre receita	2023 - Valor (mil reais)	% sobre receita
Despesas Totais	281.198.385,99	100,29%	320.352.383,13	99,45%
a. Projetos, programas e Ações sociais (excluindo pessoal)		0,00%		0,00%
b. Pessoal (salários + benefícios + encargos)	142.667.431,73	50,88%	157.883.777,36	49,01%
c. Despesas diversas (somatório das despesas abaixo)	138.530.954,26	49,41%	162.468.605,77	50,44%
Operacionais	127.670.295,94	45,53%	149.418.800,61	46,38%
Impostos e taxas	694.886,83	0,25%	815.552,03	0,25%
Financeiras	3.764.026,90	1,34%	5.871.960,99	1,82%
Capital (máquinas + instalações + equipamento)	6.371.419,01	2,27%	6.344.197,45	
Outras (terrenos e benfeitorias em imóveis)	30.325,58	0,01%	18.094,69	0,01%

4 - Indicadores sociais internos (Ações e benefícios para os (as) funcionários (as)	2022 - Valor (mil reais)	% sobre receita	2023 - Valor (mil reais)	% sobre receita
a. Alimentação	5.193.225,00	1,85%	5.828.460,00	1,81%
b. Capacitação e desenvolvimento profissional	128.109,57	0,05%	108.404,36	0,03%
c. Creche ou auxílio-creche	79.365,59	0,03%	85.249,41	0,03%
d. Saúde	3.072.681,88	1,10%	4.918.707,58	1,53%
e. Segurança e medicina no trabalho	147.303,38	0,05%	169.759,19	0,05%
f. Transporte	390.333,50	0,14%	323.270,50	0,10%
g. Bolsas/estágios	1.388.740,29	0,50%	1.138.979,49	0,35%
TOTAL - Indicadores Sociais Internos	10.399.759,21	3,71%	12.572.830,53	3,90%

5 - Projetos, Ações e contrinuições para a sociedade	Participantes atendidos 2022	Participantes atendidos 2023
a. Assistência jurídica	Projeto: 2 Participantes/atendidos: 66	Projeto: 2 Participantes/atendidos: 70
b. Esporte, cultura e lazer	Projetos: 10 Participantes/atendidos: 1.670	Projetos: 09 Participantes/atendidos: 963
c. Inclusão digital	Projetos: 8 Participantes/atendidos: 190	Projetos: 4 Participantes/atendidos: 51
d. Assessorias/consultorias	Projetos: 5 Participantes/atendidos: 353	Projetos: 5 Participantes/atendidos: 341
e. Educação popular, alfabetização	Projeto: 1 Participantes/atendidos: 30	Projeto: 1 Participantes/atendidos: 30
f. Saúde	Projetos: 211 Participantes/atendidos: 23.029	Projetos: 158 Participantes/atendidos: 17.292
g. Direitos da 3ª idade/pessoas idosas	Projetos: 1 Participantes/atendidos: 8	Projetos: 8 Participantes/atendidos: 998
h. Direitos da criança/adolescente	Projetos: 22 Participantes/atendidos: 1.256	Projetos: 13 Participantes/atendidos: 2.504
i. Direitos portadores necessidades especiais	Projetos: 10 Participantes/atendidos: 556	Projetos: 05 Participantes/atendidos: 542
j. Diversidade gênero/saúde da mulher	Projetos: 19 Participantes/atendidos: 2.243	Projetos: 15 Participantes/atendidos: 1.639
k. Educação Infantil/creches comunitárias	Projetos: 7 Participantes/atendidos: 770	Projetos: 17 Participantes/atendidos: 1.470

RELATÓRIO de Atividades 2023

FUNDAÇÃO PADRE ALBINO

6 - Outros indicadores	2022	2023
N° total de alunos(as)	2035	2215
N° de alunos(as) com bolsas	1187	1668
Valor total das bolsas	8.388.689,50	15.889.691,21
N° de alunos(as) com bolsas de Iniciação Científica e de Pesquisa	0	0
Valor total das bolsas de Iniciação Científica e de Pesquisa	0,00	0,00

7 - Indicadores sobre o corpo funcional	2022	2023
N° total de empregados(as) ao final do período	2540	2553
N° de admissões durante o período	417	436
N° de prestadores(as) de serviço	64	48
% de empregados(as) acima de 45 anos	32,36%	28,87%
N° de mulheres que trabalham na instituição	1932	1941
% de cargos de chefia ocupados por mulheres	86,00%	65,00%
Idade média das mulheres em cargos de chefia	41	43
Salário médio das mulheres	6.037,94	6.838,98
Idade média dos homens em cargos de chefia	52	50
Salário médio dos homens	7.763,80	8.299,29
N° de negros(as) que trabalham na instituição	702	867
% de cargos de chefia ocupados por negros(as)	9,98%	12,00%
Idade média dos(as) negros(as) em cargos de chefia	51	53
Salário médio dos(as) negros(as)	2.101,57	1.772,53
N° de brancos(as) que trabalham na instituição	1838	1686
Salário médio dos(as) brancos(as)	3.574,50	3.805,68
N° de estagiários(as)	11	17
N° portadores(as) necessidades especiais	115	125
Salário médio portadores(as) necessidades especiais	3.458,02	4.121,27

8 - Qualificação do corpo funcional	2022	2023
N° total de docentes	216	208
N° de doutores(as)	60	53
N° de mestres(as)	53	54
N° de especializados(as)	54	59
N° de graduados(as)	49	42
N° total de funcionários(as) no corpo técnico e administrativo	2324	2345
N° de pós-graduados (especialistas, mestres e doutores)	25	26
N° de graduados(as)	580	585
N° de graduandos(as)	34	38
N° de pessoas com ensino médio	1452	1458
N° de pessoas com ensino fundamental	201	206
N° de pessoas com ensino fundamental incompleto	31	31
N° de pessoas não-alfabetizadas	1	1

9 - Informações relevantes quanto a ética, transparência e responsabilidade social	2022	2023
Relação entre a maior e a menor remuneração	554,76 a 35.838,34	663,38 a 37.630,26
O processo de admissão de empregados(as) é:		
A instituição desenvolve alguma política ou ação de valorização da diversidade em seu quadro funcional?	[ ] sim, institucionalizada [X] não institucionalizada	[x] sim, institucionalizada [ ] não institucionalizada
Se "sim" na questão anterior, qual?	[ ] negros [ ] genero [ ] opção sexual [ ] portadores(as) de necessidades especiais	[x] negros [x] gênero [x] opção sexual [x] portadores(as) de necessidades especiais
A organização desenvolve alguma política ou ação de valorização da diversidade entre alunos(as) e/ou beneficiários(as)?	[X] sim, institucionalizada [ ] sim, não institucionalizada [ ] não	[x] sim, institucionalizada [ ] sim, não institucionalizada [ ] não
Se "sim" na questão anterior, qual?	[X] negros [X] gênero [X] opção sexual [X] portadores(as) de necessidades especiais	[x] negros [x] gênero [x] opção sexual [x] portadores(as) de necessidades especiais
Na seleção de parceiros e prestadores de serviço, critérios éticos e de responsabilidade social e ambiental:	[ ] não são considerados [X] são sugeridos [ ] são exigidos	[ ] não são considerados [x] são sugeridos [ ] são exigidos
A participação de empregados(as) no planejamento da instituição:	[ ]não ocorre [X] ocorre em nivel de chefia [ ] ocorre em todos os niveis	[ ] não ocorre [x] ocorre em nivel de chefia [ ] ocorre em todos os niveis
Os processos eleitorais democráticos para escolha dos coordenadores(as) e diretores(as) da organização:	[X] não ocorrem [ ] ocorrem regularmente [ ] ocorrem somente p/cargos intermediarios	[x] não ocorrem [ ] ocorrem regularmente [ ] ocorrem somente p/cargos intermediarios
A instituição possui Comissão/Conselho de Ética para o acompanhamento de:	[X] todas ações/atividades [ ] ensino e pesquisa [ ] experimentação animal/vivissecção [ ] não tem	[x] todas ações/atividades [x] ensino e pesquisa [x] experimentação animal/vivissecção [ ] não tem

10 - Outras informações	2022	2023

RELATÓRIO de Atividades 2023

FUNDAÇÃO PADRE ALBINO

Balanço Patrimonial 2023

FUNDAÇÃO PADRE ALBINO

CNPJ 47.074.851/0001-42 Inscrição Estadual: Isenta
17 3311 3200 - Rua dos Estudantes 225 - Catanduva SP - 15809-144
Declarada de Utilidade Pública:
Federal - Decreto nº 49.886, de 12/01/61 - Estadual - Decreto nº 36.621, de 24/05/60 - Municipal - Lei nº 934, de 09/04/68

RELATÓRIO DA ADMINISTRAÇÃO

Dando cumprimento às disposições estatutárias temos a grata satisfação de submeter à apreciação de Vossas Senhorias as Demonstrações Financeiras, encerradas em 31 de dezembro de 2023, compreendendo as diversas unidades que constituem a Fundação Padre Albino, contando já com o Relatório dos auditores independentes sobre as demonstrações financeiras.

Durante o exercício a Entidade apresentou déficits em suas Unidades de Saúde, resultados que seguem a tendência dos últimos anos.

Em 2023 a área de Educação seguiu a tendência dos últimos anos apresentando resultados sólidos. A boa performance contribuiu fortemente na obtenção da manutenção do resultado alcançado pela Fundação Padre Albino. Na área de Assistência Social o resultado também seguiu a tendência de déficits dos últimos anos. Nas demais atividades (atividades meio), a Fundação Padre Albino apresentou superávit.

Em 2023 a Fundação Padre Albino promoveu investimentos em diversas áreas de atuação, a saber:

SAÚDE

• **Hospital Padre Albino** – Aquisição de máquinas e equipamentos no valor de R$ 1.051.339,51. Benfeitorias em imóveis no valor de R$ 14.620.203,96. Aquisição de móveis e utensílios no valor de R$ 507.546,01. Aquisição de equipamentos de informática no valor de R$ 296.137,52. O valor total dos investimentos foi de R$ 16.475.227,00 (dezesseis milhões, quatrocentos e setenta e cinco mil, duzentos e vinte e sete reais);

• **Hospital Emílio Carlos** - Aquisição de máquinas e equipamentos no valor de R$ 367.703,43. Benfeitorias em imóveis no valor de R$ 2.453.117,10. Aquisição de móveis e utensílios no valor de R$ 240.934,12. Aquisição de equipamentos de informática no valor de R$ 255.845,55. O valor total dos investimentos foi de R$ 3.317.600,20 (três milhões, trezentos e dezessete mil, seiscentos reais e vinte centavos).

EDUCAÇÃO

• **Centro Universitário Padre Albino - UNIFIPA** - Aquisição de máquinas e equipamentos no valor de R$ 305.558,02. Benfeitorias em imóveis no valor de R$ 752.864,60. Aquisição de móveis e utensílios no valor de R$ 54.234,90. Aquisição de equipamentos de informática no valor de R$ 197.511,77. O valor total dos investimentos foi de R$ 1.310.169,29 (um milhão, trezentos e dez mil, cento e sessenta e nove reais e vinte e nove centavos);

• **Colégio Catanduva** - Aquisição de máquinas e equipamentos no valor de R$ 26.487,91. Aquisição de equipamentos de informática no valor de R$ 19.458,22. Aquisição de móveis e utensílios no valor de R$ 11.647,95. O valor total dos investimentos foi de R$ 57.594,08 (cinquenta e sete mil, quinhentos e noventa e quatro reais e oito centavos).

ASSISTÊNCIA SOCIAL / ADMINISTRATIVO

• **Recanto Monsenhor Albino** - Aquisição de móveis e utensílios no valor de R$ 6.989,85. Aquisição de equipamentos de informática no valor de R$ 5.142,44. Aquisição de máquinas e equipamentos no valor de R$ 82.352,05. O valor total dos investimentos foi de R$ 94.484,34 (noventa e quatro mil, quatrocentos e oitenta e quatro reais e trinta e quatro centavos);

• **Coordenadoria Geral** - Aquisição de máquinas e equipamentos no valor de R$ 4.799,90. Aquisição de móveis e utensílios no valor de R$ 93.917,60. Aquisição de equipamentos de informática no valor de R$ 145.729,67. Aquisição de veículos no valor de R$ 142.307,99. Aquisição de software no valor de 720.000,00. O valor total dos investimentos foi de R$ 1.106.755,16 (um milhão, cento e seis mil, setecentos e cinquenta e cinco reais e dezesseis centavos.).

No âmbito social, a entidade, através do Centro Universitário Padre Albino - UNIFIPA, Hospital Padre Albino, Hospital Emílio Carlos e Recanto Monsenhor Albino, deu andamento a vários projetos beneficentes e ações sociais realizadas para a comunidade de Catanduva e região, através de projetos e atividades, cursos e palestras, orientações, pesquisas e prestação de serviços institucionais.

O número total de colaboradores no término dos exercícios de 2023 e 2022 era de 2.553 e 2.440, respectivamente.

Os Hospitais Padre Albino e Emílio Carlos seguem com o projeto de reciclagem de lixo (papelão, plástico e sucatas), onde a coleta é realizada. Os produtos são vendidos e o valor é destinado à área de captação de recursos, que os aplica no custeio das atividades de oncologia do complexo hospitalar.

Durante o ano foram promovidas várias ações e benefícios sociais para os seus colaboradores com relação à alimentação, educação, capacitação e desenvolvimento profissional, saúde, segurança e medicina do trabalho, transporte, treinamento e outras.

Junto à comunidade foram desenvolvidos vários projetos, ações e contribuições, a saber: assistência jurídica gratuita a pessoas carentes através do CEPRAJUR, esporte, cultura e lazer, inclusão digital, assessoria e consultorias, educação, saúde e saneamento, segurança no trabalho, treinamento de Gestão de Processos como fator de segurança para os pacientes, orientação à população sobre os cuidados e prevenção de queimaduras e doenças em geral.

Para o exercício de 2024 os objetivos, na área da saúde, serão dar andamento nos projetos de ambientação do Hospital Padre Albino e com isso possibilitar que atenda melhor as demandas sociais atuais. Na mesma linha, dar continuidade a adequações da recepção da Rua Belém e a construção de um novo Pronto Atendimento na Rua 13 de Maio, ambos no Hospital Padre Albino. No Hospital Emilio Carlos será dado andamento no projeto de construção de nova ala, onde será instalada uma área de Hemodiálise, de Unidade de Terapia Intensiva, de Central de Materiais e Esterilização e de Central de Distribuição.

Na área educacional, os planos incluem a manutenção das instalações dos campos existentes do Centro Universitário Padre Albino – UNIFIPA e do Colégio Catanduva.

No Departamento de Assistência Social os planos incluem a manutenção das instalações das edificações e aquisições de novos bens móveis.

BALANÇO PATRIMONIAL EM 31 DE DEZEMBRO DE 2023 E 2022 EM REAIS

	Nota	2023	2022		Nota	2023	2022
Ativo				**Passivo**			
Circulante				**Circulante**			
Caixa e Equivalentes de Caixa (Recursos Livres)	4	92.311.332	69.933.263	Fornecedores	12	10.398.264	7.505.730
Caixa e Equivalentes de Caixa (Recursos Restritos)	5	6.659.236	6.315.550	Empréstimos e financiamentos	13	3.243.132	2.905.044
Contas a receber de clientes	6	13.119.683	12.477.119	Obrigações Trabalhistas e Encargos Sociais	14	9.486.562	8.376.751
Subvenções a Receber	7	15.656.932	22.390.122	Provisões Trabalhistas e de Encargos		10.984.658	9.636.043
Estoques	8	6.373.133	4.609.802	Subvenções a Realizar	15	21.337.043	27.846.835
Adiantamentos	9	5.377.676	3.498.030	Outras obrigações		6.047.639	5.280.492
Outros Créditos		28.977	126.649	**Total do passivo circulante**		**61.497.298**	**61.550.895**
Total de ativo circulante		**139.526.969**	**119.350.535**				
				Não Circulante			
Não Circulante				Empréstimos e financiamentos	13	30.124.732	5.568.002
Realizável a longo prazo				Subvenções a realizar	15	-	5.465.998
Depósitos judiciais	16	10.582.967	11.148.913	Provisões para contingências	16	16.116.410	14.463.448
Subvenções a receber	7	-	5.465.998	**Total do passivo não circulante**		**46.241.142**	**25.497.448**
		10.582.967	**16.614.911**				
Propriedades para investimento	10	41.493.593	50.053.081	**Patrimônio Líquido**	17		
Imobilizado	11	95.211.894	79.494.578	Patrimônio Social		155.824.284	121.857.632
Intangível		687.385	147.256	Reservas Patrimoniais		22.787.734	22.787.734
Total do ativo não circulante		**147.975.839**	**146.309.826**	Superávit do Exercício		1.152.350	33.966.652
				Total do patrimônio líquido		**179.764.368**	**178.612.018**
Total do ativo		**287.502.808**	**265.660.361**	**Total do Passivo e Patrimônio Líquido**		**287.502.808**	**265.660.361**

* As notas explicativas da Administração são parte integrante das demonstrações financeiras.

DEMONSTRAÇÕES DE RESULTADOS EM 31 DE DEZEMBRO DE 2023 E 2022 EM REAIS

	Nota	2023	2022
Receitas operacionais			
Contratualização SUS		70.829.671	69.643.608
Planos de saúde privado		57.955.524	47.805.036
Serviços hospitalares e ambulatoriais particulares		6.974.737	7.366.383
Mensalidades - atividade educação		87.116.987	77.753.574
Gratuidade com bolsas de estudos		10.079.389	8.521.933
Contraprestações Assistenciais Recebidas		347.486	334.217
Serviços Voluntários Obtidos		76.547	72.680
Subvenções, convênios e parcerias		51.355.756	36.155.749
Imunidades usufruídas	23	34.743.414	31.796.165
Doações para custeio		2.788.475	2.488.494
Doações em artigos e bens		1.656.808	1.112.627
Aluguéis		1.982.671	1.663.417
Outras Receitas		1.388.041	1.291.246
		327.295.506	**286.005.129**
Deduções da receita operacional			
Gratuidade com bolsas de estudos		(10.079.389)	(8.521.933)
Bolsas de estudos concedidas		(7.718.179)	(6.591.077)
		(17.797.568)	**(15.113.010)**
Receitas operacionais líquidas	18	**309.497.938**	**270.892.119**
Custos das atividades e serviços			
Custos com pessoal		(123.689.565)	(110.798.587)
Serviços Voluntários Obtidos		(76.547)	(72.680)
Subvenções, convênios e parcerias		(51.355.756)	(36.155.749)
Imunidade das contribuições sociais	23	(34.743.414)	(31.796.165)
Custos com manutenção das atividades		(74.686.213)	(80.060.307)
	19	**(284.551.495)**	**(258.883.488)**
Superávit bruto		**24.946.443**	**12.008.631**
Receitas (despesas) operacionais			
Despesas gerais e administrativas	20	(10.228.773)	(9.360.517)
Depreciações e amortizações		(6.344.197)	(6.371.419)
Despesas com processos e contingências judiciais		(3.468.915)	(3.131.971)
Outras receitas operacionais	10	(8.559.488)	36.786.002
		(28.601.373)	**17.922.095**
Superávit antes do resultado financeiro		**(3.654.930)**	**29.930.726**
Receitas Financeiras		11.297.099	9.781.448
Despesas Financeiras		(6.489.819)	(5.745.522)
Resultado financeiro	21	**4.807.280**	**4.035.926**
Superávit do exercício		**1.152.350**	**33.966.652**

* As notas explicativas da Administração são parte integrante das demonstrações financeiras.

DEMONSTRAÇÕES DE RESULTADOS ABRANGENTES EM 31 DE DEZEMBRO DE 2023 E 2022 EM REAIS

	2023	2022
Superávit do exercício	1.152.350	33.966.652
Outros resultados abrangentes	-	-
Resultado abrangente total	**1.152.350**	**33.966.652**

* As notas explicativas da Administração são parte integrante das demonstrações financeiras.

DEMONSTRAÇÕES DAS MUTAÇÕES DO PATRIMÔNIO LÍQUIDO EM 31 DE DEZEMBRO DE 2023 E 2022 EM REAIS

	Patrimônio Social	Reservas Patrimoniais	Superávit do exercício	Total do Patrimônio Líquido
Saldos em 1º de janeiro de 2022	**12.144.558**	**22.787.734**	**9.713.074**	**144.645.366**
Incorporação ao Patrimônio Social	9.713.074	-	(9.713.074)	-
Superávit do Exercício	-	-	33.966.652	33.966.652
Saldos em 31 de dezembro de 2022	**121.857.632**	**22.787.734**	**33.966.652**	**178.612.018**
Incorporação ao Patrimônio Social	33.966.652	-	(33.966.652)	-
Superávit do Exercício	-	-	1.152.350	1.152.350
Saldos em 31 de dezembro de 2023	**155.824.284**	**22.787.734**	**1.152.350**	**179.764.368**

* As notas explicativas da Administração são parte integrante das demonstrações financeiras.

DEMONSTRAÇÕES DOS FLUXOS DE CAIXA MÉTODO INDIRETO EM 31 DE DEZEMBRO DE 2023 E 2022 EM REAIS

	2023	2022
Fluxo de caixa das atividades operacionais		
Superávit do exercício	1.152.350	33.966.652
Ajustes por:		
Depreciações e amortizações	6.344.197	6.371.419
Provisão para perdas com contas a receber de clientes	1.201.551	1.505.354
Variação do valor justo	8.559.488	(36.786.002)
Juros incorridos líquido	2.416.556	2.082.185
Provisão para contingências	1.652.962	2.516.969
Custo residual de ativo imobilizado vendidos/baixados	-	30.327
(Aumento) redução nos ativos:		
Contas a receber de clientes	(1.844.115)	(3.631.395)
Subvenções a receber	12.199.188	22.716.900
Estoques	(1.763.331)	1.317.471
Depósitos judiciais	565.946	(2.580.162)
Outros ativos	(1.781.974)	(1.878.018)
(Redução) aumento nos passivos:		
Fornecedores	2.892.534	(652.013)
Obrigações trabalhistas e encargos sociais	1.109.811	(331.159)
Provisões trabalhistas e de encargos	1.348.615	1.201.078
Subvenções a realizar	(11.975.790)	(21.979.254)
Outros passivos	767.147	358
Fluxo de caixa líquido proveniente das atividades operacionais	**22.845.135**	**3.870.710**
Fluxo de caixa das atividades de investimentos		
Aquisições do imobilizado	(22.601.642)	(9.226.803)
Fluxo de caixa líquido aplicado nas atividades de investimentos	**(22.601.642)**	**(9.226.803)**
Fluxo de caixa das atividades de financiamentos		
Empréstimos e financiamentos tomados	27.335.195	-
Pagamentos de principal e juros de empréstimos e financiamentos	(3.335.376)	(3.335.376)
Fluxo de caixa líquido aplicado nas atividades de financiamentos	**22.478.262**	**(3.335.376)**
Aumento (Redução) do caixa e equivalentes de caixa	**22.721.755**	**(8.691.469)**
Variação do caixa e equivalentes de caixa:		
Caixa e equivalentes de caixa no fim do exercício	98.970.568	76.248.813
Caixa e equivalentes de caixa no início do exercício	76.248.813	84.940.282
Aumento (Redução) do caixa e equivalentes de caixa	**22.721.755**	**(8.691.469)**

* As notas explicativas da Administração são parte integrante das demonstrações financeiras.

BALANÇOS PATRIMONIAIS EM 31 DE DEZEMBRO DE 2023 POR ATIVIDADE E 2022

	2023					2022
	Saúde	Educação	Social	Demais Atividades	Total	2022
Ativo						
Circulante						
Caixa e Equivalentes de Caixa (Recursos Livres)	20.647.204	69.547.638	34.724	2.081.766	92.311.332	69.933.263
Caixa e Equivalentes de Caixa (Recursos Restritos)	6.510.359	-	134.434	14.443	6.659.236	6.315.550
Contas a receber de clientes	7.479.264	5.365.053	-	275.366	13.119.683	12.477.119
Subvenções a Receber	15.588.432	-	68.500	-	15.656.932	22.390.122
Estoques	6.268.238	8.088	26.389	70.418	6.373.133	4.609.802
Adiantamentos	3.941.980	1.273.191	24.953	137.552	5.377.676	3.498.030
Outros créditos	15.247	-	-	13.730	28.977	126.649
Total do ativo circulante	**60.450.724**	**76.193.970**	**289.000**	**2.593.275**	**139.526.969**	**119.350.535**
Não circulante						
Realizável a longo prazo						
Depósitos judiciais	6.126.007	55.258	-	4.401.702	10.582.967	11.148.913
Subvenções a Receber	-	-	-	-	-	5.465.998
	6.126.007	**55.258**	-	**4.401.702**	**10.582.967**	**16.614.911**
Propriedades para investimento	-	-	-	41.493.593	41.493.593	50.053.081
Imobilizado	79.306.284	12.220.279	1.656.068	2.029.263	95.211.894	79.494.578
Intangível	918	55.989	-	630.478	687.385	147.256
Total do ativo não circulante	**85.433.209**	**12.331.526**	**1.656.068**	**48.555.036**	**147.975.839**	**146.309.826**
Total do ativo	**145.883.933**	**88.525.496**	**1.945.068**	**51.148.311**	**287.502.808**	**265.660.361**
Passivo						
Circulante						
Fornecedores	9.174.350	445.828	25.991	752.095	10.398.264	7.505.730
Empréstimos e financiamentos	3.243.132	-	-	-	3.243.132	2.905.044
Obrigações trabalhistas e encargos sociais	5.996.025	2.437.062	113.109	940.366	9.486.562	8.376.751
Provisões trabalhistas e de encargos	6.316.782	2.860.806	127.494	1.679.576	10.984.658	9.636.043
Subvenções a realizar	21.118.395	-	204.205	14.443	21.337.043	27.846.835
Outras obrigações	4.959.839	129.274	4.746	953.780	6.047.639	5.280.492
Total do passivo circulante	**50.808.523**	**5.872.970**	**475.545**	**4.340.260**	**61.497.298**	**61.550.895**
Não circulante						
Empréstimos e financiamentos	30.124.732	-	-	-	30.124.732	5.568.002
Subvenções a Realizar	-	-	-	-	-	5.465.998
Provisões para contingências	7.732.464	1.643.614	146.739	6.593.593	16.116.410	14.463.448
Total do passivo não circulante	**37.857.196**	**1.643.614**	**146.739**	**6.593.593**	**46.241.142**	**25.497.448**
Patrimônio líquido						
Patrimônio social	(52.553.848)	206.135.336	(26.236.288)	28.479.084	155.824.284	121.857.632
Reservas patrimoniais	22.502.256	6.532	186.025	92.921	22.787.734	22.787.734
Superávit (déficit) do exercício	(20.800.161)	26.836.707	(1.997.844)	(2.886.352)	1.152.350	33.966.652
Total do patrimônio líquido	**(50.851.753)**	**232.978.575**	**(28.048.107)**	**25.685.653**	**179.764.368**	**178.612.018**
Total do passivo e patrimônio líquido	**37.813.966**	**240.495.159**	**(27.425.823)**	**36.619.506**	**287.502.808**	**265.660.361**

* As notas explicativas da Administração são parte integrante das demonstrações financeiras.

DEMONSTRAÇÕES DO RESULTADO PARA O EXERCÍCIO FINDO EM 31 DE DEZEMBRO DE 2023 POR ATIVIDADE E 2022

	2023					2022
Receitas operacionais	Saúde	Educação	Social	Demais Atividades	Total	2022
Contratualização SUS	70.829.671	-	-	-	70.829.671	69.643.608
Planos de saúde privado	57.955.524	-	-	-	57.955.524	47.805.036
Serviços hospitalares e ambulatoriais particulares	6.974.737	-	-	-	6.974.737	7.366.383
Mensalidades - atividade educação	-	87.116.987	-	-	87.116.987	77.753.574
Gratuidade com bolsas de estudos	-	10.079.389	-	-	10.079.389	8.521.933
Contraprestações Assistenciais Recebidas	-	-	347.486	-	347.486	334.217
Serviços Voluntários Obtidos	-	-	-	76.547	76.547	72.680
Subvenções, convênios e parcerias	51.050.978	-	304.778	-	51.355.756	36.155.749
Imunidades usufruídas	22.738.796	8.798.859	368.065	2.837.694	34.743.414	31.796.165
Doações para custeio	149.077	29.360	252.470	2.357.568	2.788.475	2.488.494
Doações em artigos e bens	1.596.341	-	60.467	-	1.656.808	1.112.627
Aluguéis	-	25.115	-	1.957.556	1.982.671	1.663.417
Outras Receitas	-	284.886	15.902	1.087.253	1.388.041	1.291.246
	211.295.124	**106.334.596**	**1.349.168**	**8.316.618**	**327.295.506**	**286.005.129**
Deduções da receita operacional						
Gratuidade com bolsas de estudos	-	(10.079.389)	-	-	(10.079.389)	(8.521.933)
Bolsas de estudos concedidas	-	(7.718.179)	-	-	(7.718.179)	(6.591.077)
	-	**(17.797.568)**	-	-	(17.797.568)	(15.113.010)
Receita operacionais líquidas	**211.295.124**	**88.537.028**	**1.349.168**	**8.316.618**	**309.497.938**	**270.892.119**
Custos das atividades e serviços						
Custos com pessoal	(83.221.333)	(26.287.061)	(1.807.829)	(12.373.342)	(123.689.565)	(110.798.587)
Serviços Voluntários Obtidos - despesa	-	-	-	(76.547)	(76.547)	(72.680)
Subvenções, convênios e parcerias	(51.050.978)	-	(304.778)	-	(51.355.756)	(36.155.749)
Imunidades usufruídas	(22.738.796)	(8.798.859)	(368.065)	(2.837.694)	(34.743.414)	(31.796.165)
Custos com manutenção das atividades	(62.734.925)	(28.121.892)	(622.795)	16.793.399	(74.686.213)	(80.060.307)
	(219.746.032)	**(63.207.812)**	**(3.103.467)**	**1.505.816**	**(284.551.495)**	**(258.883.488)**
Superávit bruto	**(8.450.908)**	**25.329.216**	**(1.754.299)**	**9.822.434**	**24.946.443**	**12.008.631**
Receitas (despesas) operacionais						
Despesas gerais e administrativas	(4.325.999)	(2.390.494)	(35.886)	(3.476.394)	(10.228.773)	(9.360.517)
Depreciações e amortizações	(4.702.027)	(1.023.975)	(129.342)	(488.853)	(6.344.197)	(6.371.419)
Despesas com processos e contingências judiciais	(2.102.389)	(952.349)	(63.481)	(350.696)	(3.468.915)	(3.131.971)
Outras receitas (despesas) operacionais	-	-	-	(8.559.488)	(8.559.488)	36.786.002
	(11.130.415)	**(4.366.818)**	**(228.709)**	**(12.875.431)**	**(28.601.373)**	**17.922.095**
Superávit (déficit) antes do resultado financeiro	**(19.581.323)**	**20.962.398**	**(1.983.008)**	**(3.052.997)**	**(3.654.930)**	**29.930.726**
Receitas Financeiras	1.628.796	9.387.122	1.480	279.701	11.297.099	9.781.448
Despesas Financeiras	(2.847.635)	(3.512.812)	(16.315)	(113.057)	(6.489.819)	(5.745.522)
Resultado financeiro	**(1.218.839)**	**5.874.310**	**(14.835)**	**166.644**	**4.807.280**	**4.035.926**
Superávit (déficit) do exercício	**(20.800.162)**	**26.836.708**	**(1.997.843)**	**(2.886.353)**	**1.152.350**	**33.966.652**

* As notas explicativas da Administração são parte integrante das demonstrações financeiras.

NOTAS EXPLICATIVAS ÀS DEMONSTRAÇÕES FINANCEIRAS.
EXERCÍCIOS FINDOS EM 31 DE DEZEMBRO DE 2023 E 2022.
EM REAIS.

1 INFORMAÇÕES GERAIS

1.1 Contexto operacional

A Fundação Padre Albino ("Fundação ou FPA"), entidade sem fins lucrativos, reconhecidamente filantrópica, é uma pessoa jurídica de direito privado, sem prazo determinado de duração, devidamente inscrita no Cadastro Nacional de Pessoas Jurídicos da Receita Federal do Brasil, sob nº 47.074.851/0001-42, criada em 11 de março de 1968, sob a estrutura fundacional, como autoriza o artigo 44. III do Código Civil, com sede central e domicílio civil na Rua dos Estudantes nº 225 - Parque Iracema, na cidade de Catanduva, Estado de São Paulo - CEP 15.809-144.

A FPA é mantenedora das seguintes unidades: Hospital Escola "Padre Albino" inscrita no CNPJ sob o nº 47.074.851/0008-19, Hospital Escola "Emílio Carlos" inscrita no CNPJ sob o nº 47.074.851/0009-08, Centro Universitário Padre Albino – UNIFIPA inscrita no CNPJ sob o nº 47.074.851/0014-67, Centro Universitário Padre Albino – UNIFIPA CAMPUS SÃO FRANCISCO 47.074.851/0016-29, Colégio Catanduva inscrita no CNPJ sob o nº 47.074.851/0003-04, Recanto "Monsenhor Albino" inscrita no CNPJ sob o nº 47.074.851/0010-33, Centro Cultural e Histórico "Padre Albino" inscrita no CNPJ sob o nº 47.074.851/0011-14, da propriedade rural Fazenda Promissão inscrita no CNPJ sob o nº 47.074.851/0007-38 e do Ambulatório Médico de Especialidades – AME Catanduva inscrita no CNPJ sob o nº 47.074.851/0015-48.

A missão da FPA, outrora idealizado pelo Padre Albino Alves da Cunha e Silva está pautada na promoção humana e por consequência na melhora da condição de vida das pessoas que estão em estado de ampla vulneração social, especialmente os doentes e, com o propósito de cumprir a genuína missão, a FPA definiu como sua finalidade a atuação preponderante na área da saúde, como secundária, a educacional e terciária a assistencial, assegurando-se, para a consecução de seus propósitos, a observância ao princípio da universalidade, que confere a todos os cidadãos brasileiros, sem qualquer tipo de discriminação, o direito às ações e serviços oferecidos pela instituição, uma vez atendido os requisitos previstos na legislação vigente.

Na área da saúde, a FPA presta assistência médica e hospitalar em regime ambulatorial e de internação, preferencialmente às pessoas residentes e domiciliados na cidade de Catanduva, Estado de São Paulo, bem como de outra região, guardadas as limitações da sua capacidade instalada e orçamentária. Atualmente, pelo reconhecimento que a FPA possui como entidade beneficente de assistência social, agrega à sua finalidade a oferta e o atendimento de pacientes não só advindos dos planos de saúde e particulares, mas especialmente aqueles provindos do Sistema Único de Saúde – SUS, mediante a celebração de instrumento jurídico com o gestor Estadual, respeitado a obrigatoriedade da limitação mínima de atendimentos prevista na legislação vigente.
Na área educacional, a FPA mantém educação básica e superior (incluindo pós-graduações lato e stricto sensu), presencial ou à distância, por meio de filiais ou por meio de quaisquer outras unidades que possa criar ou manter, própria ou de terceiros, bem como incentiva e fomenta a pesquisa e o desenvolvimento das investigações científicas e históricas. Para a consecução da promoção educacional, a FPA promove, anualmente, a concessão de bolsas de estudos integrais e/ou parciais, observados os limites e termos da legislação vigente, inclusive a regra de compensação social.

Na área assistencial, a FPA promove serviços sócio assistenciais aos idosos e/ou a outros usuários enquadrados na Política Nacional de Assistência Social - PNAS, de forma gratuita, continuada e planejada, sem qualquer discriminação em plena observância à Lei nº 8.742, de 7 de dezembro de 1993, guardadas as suas limitações legais e orçamentárias.

1.2 Impostos e contribuições – renúncia fiscal

A entidade é imune à incidência de alguns tributos e contribuições a saber:

(i) Imposto de Renda Pessoa Jurídica (IRPJ) e Contribuição Social sobre o Lucro Líquido (CSLL)
A FPA, goza do benefício de imunidade do pagamento dos tributos federais incidentes sobre o resultado, em conformidade com o disposto nos art. 150, VI, "c", e art. 195, § 7°, ambos da Constituição Federal, e de acordo com o art.181 do Regulamento de Imposto de Renda (RIR), aprovado pelo Decreto Federal n° 9.580, de 22 de novembro de 2018.

(ii) Imposto sobre Operações Financeiras (IOF)
Conforme previsto no Decreto Federal nº 6.306/2007, art. 2, § 3°, as operações realizadas pelas instituições de educação e de assistência social, sem fins lucrativos, desde que vinculadas as suas finalidades essenciais, não se submetem a incidência do Imposto sobre Operações de Crédito, Câmbio e Seguros, ou relativas a Títulos ou Valores Mobiliários (IOF). Para atestar tal situação às instituições financeiras com as quais realiza operações, a Fundação envia-lhes declaração de que é imune, não estando sujeita a incidência desse imposto sobre as referidas operações.

(iii) Programa de Integração Social (PIS)
No passado, ante a controvérsia da regra do art. 55, da Lei 8.212/91, vez que necessária a existência de lei complementar para instituir requisitos ao implemento de imunidade tributária no tocante às entidades sociais, a FPA deliberou por ajuizar Ação Ordinária de Inexigibilidade Tributária com Repetição de Indébito, na 1ª Vara Federal de São José do Rio Preto/SP, com a opção da realização do depósito judicial, que a teor do art. 151, inciso II, do Código Tributário Nacional, suspende a exigibilidade do crédito tributário.

Posteriormente, em data de 23/02/2017, o STF julgou o Recurso Extraordinário nº 566.622/RS, de Relatoria do Ministro Marco Aurélio, com o reconhecimento da repercussão geral da matéria concernente à questão de que os requisitos para o gozo da imunidade hão de estar previstos em lei complementar, restando pacificado a imunidade das instituições detentoras do CEBAS em relação ao PIS sobre a folha. Vale destacar que mesmo diante da decisão, a FPA em uma conduta cautelosa optou por manter o depósito judicial dos valores do PIS até o mês de abril de 2023, vide nota explicativa nº 16.

(iv) Contribuição para o Financiamento da Seguridade Social (COFINS)
A FPA goza do benefício de isenção do pagamento da COFINS incidente sabre as receitas relativas as atividades próprias da Fundação, de acordo com as Leis n° 9.718/1998 e nº 10.833/2003, com a Medida Provisória n° 2.158-35/2001 e o Decreto Federal n° 4.524/2002. Além disso, a COFINS esta abrangida na imunidade de contribuições para a seguridade social, prevista no art. 195, §7°, da Constituição Federal, sendo que o CEBAS vigente é documento hábil a comprovar tal imunidade.

(v) Instituto Nacional do Seguro Social (INSS)
A Fundação, por ser detentora do Certificado de Entidade Beneficente de Assistência Social - CEBAS vigente, é imune ao recolhimento da contribuição previdenciária, de acordo com a Lei Complementar n° 187, em 16 de dezembro de 2021. A aplicação dos recursos encontra- se detalhada na Nota Explicativa n° 23.

(vi) Imposto sobre Serviços (ISS) e Imposto Predial e Territorial Urbano (IPTU)
A FPA por se tratar de entidade filantrópica e beneficente de assistência social na área da saúde, goza de inquestionável imunidade/isenção tributária, em razão do art. 150, inciso VI, letra "c", da Constituição Federal/88, também fundado no entendimento sedimentado pelo e. Supremo Tribunal Federal, proferido nos autos do Recurso Extraordinário nº 767332, onde foi reconhecida a existência de repercussão geral. Também, em relação à municipalidade, a FPA é isenta das taxas de serviço urbano (art. 1º inciso VI, da Lei Complementar nº 0097 de 21/12/1998) bem como da taxa de coleta de lixo (art. 1º inciso VI, da Lei Complementar nº 0938 de 12/08/2018) em relação à alguns imóveis.

(vii) Benefícios do Programa Universidade para Todos (PROUNI)
O PROUNI foi instituído pela Medida Provisória n° 213/2004, convertida na Lei n° 11.096/2005, alterada pela Medida Provis6ria n° 1.075/2021, com a finalidade de conceder bolsas de estudo integrais e parciais a estudantes de curso de graduação e sequenciais de formação específica, em instituições privadas de ensino superior com ou sem fins lucrativos. A gestão do PROUNI cabe ao Sesu/MEC, com o qual a FPA firmou Termo de Adesão para o Centro Universitário Padre Albino – UNIFIPA, com a última renovação em 15 de julho de 2022, para vigorar a partir do 2° semestre de 2022. Na composição de sua gratuidade a Fundação utiliza o PROUNI para o cumprimento da proporção de número de pagantes e bolsas de estudos concedidas.

Para o gozo da imunidade, segundo a Lei nº 9.532/97, art. 12, parágrafo 2º, a Fundação está obrigado a atender os seguintes requisitos:

(a) Não remunerar, por qualquer forma, seus dirigentes pelos serviços prestados;
(b) aplicar integralmente seus recursos na manutenção e desenvolvimento dos seus objetivos sociais;
(c) manter escrituração completa de suas receitas e despesas em livros revestidos das formalidades que assegurem a respectiva exatidão;
(d) conservar em boa ordem, pelo prazo de cinco anos, contado da data da emissão, os documentos que comprovem a origem de suas receitas e a efetivação de suas despesas, bem assim a realização de quaisquer outros atos ou operações que venham a modificar sua situação patrimonial; e
(e) apresentar, anualmente, a declaração de rendimentos.

1.3 Da certificação no CEBAS

A Fundação Padre Albino teve a renovação do Certificado de Entidade Beneficente de Assistência Social – CEBAS – deferida mediante Portaria SAES/MS nº 298 de 13/09/2022, publicada no Diário Oficial da União (DOU) em 20/09/2022, com validade de 01/01/2018 a 31/12/2020. Protocolou, junto ao Ministério da Saúde, pedido de renovação do Certificado de Entidade Beneficente de Assistência Social (CEBAS), que está em curso nesse órgão sob nº de controle, SIPAR 25000.164012/2020-44, protocolado "TEMPESTIVAMENTE" no dia 23/11/2020, o qual encontra-se em análise técnica, com base na Lei 12.101, de 27 de novembro de 2009, e suas alterações, no Decreto nº 8242/14 e na Portaria GM/MS nº 834, de 26 de abril de 2016. Protocolou, junto ao Ministério da Saúde, pedido de renovação do Certificado de Entidade Beneficente de Assistência Social (CEBAS), protocolado "TEMPESTIVAMENTE" no dia 26/12/2023, o qual também se encontra em análise técnica, com base na Lei nº 187, de 16 de dezembro de 2.021, e no Decreto nº 11.791, de 21 de novembro de 2023, que a regulamenta.

1.4 Manutenção financeira

A FPA é mantida através de auxílios, doações, legados, subvenções, receitas que se originam do desempenho de suas finalidades sociais e das atividades exercidas, receitas patrimoniais e financeiras e outras receitas oriundas de atividades que tenham por fim gerar recursos para sua manutenção.

Todos os recursos financeiros serão administrados e utilizados apenas para o cumprimento das finalidades sociais.

2 BASE DE PREPARAÇÃO E APRESENTAÇÃO DAS DEMONSTRAÇÕES FINANCEIRAS

a Declaração de conformidade
As demonstrações financeiras da Fundação foram elaboradas de acordo com as práticas contábeis adotadas no Brasil, incluindo os pronunciamentos emitidos pelo Comitê de Pronunciamentos Contábeis (CPCs) e as disposições da Resolução do Conselho Federal de Contabilidade nº 1.409/12, que aprovou a Interpretação Técnica Geral (ITG) 2002 - "Entidade sem Finalidade de Lucros".

A Administração avaliou a capacidade da Fundação em continuar operando normalmente e está convencida de que ela possui recursos para dar continuidade a seus negócios no futuro. Adicionalmente, a Administração não tem conhecimento de nenhuma incerteza material que possa gerar dúvidas significativas sobre a sua capacidade de continuar operando. Assim, estas demonstrações financeiras foram preparadas com base no pressuposto de continuidade.

As demonstrações financeiras, incluindo as notas explicativas, são de responsabilidade da Administração da Fundação, cuja autorização para a sua conclusão foi dada por esta em 11 de março de 2024.

b Base de mensuração
As demonstrações financeiras foram elaboradas com base no custo histórico, exceto por determinados instrumentos financeiros mensurados pelos seus valores justos, conforme descrito nas práticas contábeis a seguir.

c Moeda funcional e moeda de apresentação
Essas demonstrações financeiras são apresentadas em Real, que é a moeda funcional da Fundação.

d Uso de estimativas e julgamentos
A preparação das demonstrações financeiras, a Administração utilizou julgamentos e estimativas que afetam a aplicação das políticas contábeis da Fundação e os valores reportados dos ativos, passivos, receitas e despesas. Os resultados reais podem divergir dessas estimativas.

As estimativas e premissas são revisadas de forma contínua. As revisões das estimativas são reconhecidas prospectivamente.

As informações sobre as incertezas relacionadas a premissas e estimativas na data da emissão do relatório que possuem um risco significativo de resultar em um ajuste material nos saldos contábeis de ativos e passivos no próximo ano fiscal estão incluídas nas seguintes notas explicativas:

• **Nota explicativa nº 6** – Análise econômica para fins de mensuração da provisão para perdas estimadas com créditos de liquidação duvidosa;
• **Nota explicativa nº 10** – mensuração do valor justo das propriedades para investimentos;
• **Nota explicativa nº 11** – análise da vida útil econômica para fins de determinação da depreciação do ativo imobilizado; e
• **Nota explicativa nº 16** – reconhecimento e mensuração de provisões e contingências: principais premissas sobre a probabilidade e magnitude das saídas de recursos por demandas fiscais, trabalhistas e cíveis.

A liquidação das transações envolvendo essas estimativas poderá resultar em valores divergentes dos registrados nas demonstrações financeiras devido às imprecisões inerentes ao processo de estimativa.

e Mensuração do valor justo
Algumas políticas e divulgações contábeis da Fundação requerem a mensuração do valor justo para ativos e passivos financeiros e não financeiros. Questões significativas de avaliação são reportadas para a Administração da Fundação.

Ao mensurar o valor justo de um ativo ou um passivo, a Fundação usa dados observáveis de mercado, tanto quanto possível. Os valores justos são classificados em diferentes níveis em uma hierarquia baseada nas informações (inputs) utilizadas nas técnicas de avaliação da seguinte forma:

• **Nível 1** - preços cotados (não ajustados) em mercados ativos para os ativos e passivos idênticos;
• **Nível 2** - inputs, exceto os preços cotados incluídos do Nível 1, que são observáveis para o ativo ou passivo, diretamente (preços) ou indiretamente (derivativos de preços); e
• **Nível** 3 - inputs, para ativo ou passivo, que não são baseados em dados observáveis de mercado (inputs não observáveis).

A totalidade dos instrumentos financeiros, ativos e passivos, da Fundação é classificada como nível 1 e nível 2.
A Fundação reconhece as transferências entre níveis da hierarquia do valor justo no final do período das demonstrações financeiras em que ocorreram as mudanças

f Novas normas, alterações e emendas às normas contábeis adotadas pela Fundação

f.1 Novas normas, alterações e emendas às normas contábeis adotadas pela Fundação
Novas normas, interpretações e alterações às normas contábeis vigentes a partir de 1º de janeiro de 2023 foram adotadas e não tiveram impactos relevantes nas demonstrações financeiras da Fundação.

Alteração ao IAS 1/CPC 26(R1) e IFRS Practice Statement 2 - Divulgação de políticas contábeis: alteração do termo "políticas contábeis significativas" para "políticas contábeis materiais". A alteração também define o que é "informação de política contábil material", explica como identificá-las e esclarece que informações imateriais de política contábil não precisam ser divulgadas, mas caso o sejam, que não devem obscurecer as informações contábeis relevantes. O "IFRS Practice Statement 2 Making Materiality Judgements", também alterado, fornece orientação sobre como aplicar o conceito de materialidade às divulgações de política contábil.

f.2 Novas normas emitidas e emendas às normas contábeis vigentes a partir de 2023
A Fundação analisou as emendas às normas contábeis mencionadas abaixo e não identificou aplicabilidade em suas políticas operacionais e contábeis.

(i) CPC 50 – Contratos de seguros – Adoção inicial;

(ii) CPC 23 – Políticas Contábeis, Mudança de Estimativa e Retificação de Erro – Prover guidance sobre a distinção entre políticas contábeis e estimativas contábeis; e

(iii) CPC 36 (R3) – Demonstrações Consolidadas e CPC 18 (R2) – Venda ou Contribuição de Ativos entre um Investidor e sua Coligada ou Joint venture - Prover guidance para situações que envolvem a venda ou contribuição de ativos entre investidor e suas coligadas.

f.3 Novas normas contábeis e interpretações ainda não efetivadas
Uma série de novas normas contábeis serão efetivas para exercícios iniciados após 1º de janeiro de 2023. A Fundação não adotou antecipadamente as seguintes normas contábeis na preparação destas demonstrações financeiras.

(i) Classificação dos passivos como circulante ou não circulante e passivos não circulantes com Covenants (alteração ao CPC 26/IAS 1);

(ii) Acordos de financiamentos de fornecedores ("risco sacado") (alterações ao CPC 26/IAS 1 e CPC 40/IFRS 7); e

(iii) Passivo de arrendamento em uma venda e leaseback (alterações ao CPC 06/IFRS 16).

A Fundação não espera que essas alterações tenham impactos significativos sobre suas demonstrações financeiras.

3 RESUMO DAS POLÍTICAS CONTÁBEIS

As políticas contábeis materiais aplicadas na preparação dessas demonstrações financeiras estão descritas abaixo. Essas políticas foram aplicadas de modo consistente nos exercícios apresentados, salvo quando indicado de outra forma.

a Instrumentos financeiros

a.1 Reconhecimento e mensuração inicial - ativos e passivos financeiros
A Fundação reconhece os recebíveis e depósitos inicialmente na data em que foram originados. Todos os outros ativos e passivos financeiros são reconhecidos inicialmente quando a Fundação se tornar parte das disposições contratuais do instrumento. Um ativo financeiro (a menos que seja um contas a receber de clientes sem um componente de financiamento

significativo) ou passivo financeiro é inicialmente mensurado ao valor justo, acrescido, para um item não mensurado ao VJR (valor justo por meio do resultado), os custos de transação que são diretamente atribuíveis à sua aquisição ou emissão. Um contas a receber de clientes sem um componente significativo de financiamento é mensurado inicialmente ao preço da operação.

a.2 Classificação e mensuração subsequente

No reconhecimento inicial, um ativo financeiro é classificado como mensurado: ao custo amortizado; ao VJORA (valor justo por meio de outros resultados abrangentes) - instrumento de dívida; ao VJORA - instrumento patrimonial; ou ao VJR (valor justo por meio do resultado).

Os ativos financeiros não são reclassificados subsequentemente ao reconhecimento inicial, a não ser que a Fundação mude o modelo de negócios para a gestão de ativos financeiros, e neste caso todos os ativos financeiros afetados são reclassificados no primeiro dia do período de apresentação posterior à mudança no modelo de negócios.

A Fundação classifica seus ativos financeiros de acordo com modelo de negócio adotado para gestão dos seus ativos financeiros, conforme CPC 48, mensurados ao valor justo por meio do resultado e ao custo amortizado da seguinte forma:

Ativos financeiros ao valor justo por meio do resultado

Todos os ativos financeiros não classificados como mensurado ao custo amortizado ou VJORA (valor justo por meio de outros resultados abrangentes), são classificados como ao VJR valor justo por meio do resultado).

Ativos financeiros a valor justo por meio do resultado incluem ativos financeiros mantidos para negociação, ativos financeiros designados no reconhecimento inicial ao valor justo por meio do resultado ou ativos financeiros a serem obrigatoriamente mensurados ao valor justo. Nesta categoria a Fundação classifica as "aplicações financeiras".

Custo amortizado

Representam ativos e passivos financeiros cujo modelo de negócio da Fundação é manter os ativos financeiros com o fim de receber fluxos de caixa contratuais e que, constituam exclusivamente, recebimentos e pagamentos de principal e juros sobre o valor do principal em aberto. Os ativos financeiros ao custo amortizado são subsequentemente mensurados usando o método de juros efetivos e estão sujeitos a redução ao valor recuperável. Ganhos e perdas são reconhecidos no resultado quando o ativo é baixado, modificado ou apresenta redução ao valor recuperável.

Os ativos financeiros da Fundação, classificados como custo amortizado são "caixa e bancos conta movimento", contas a receber de clientes e outros créditos.

Todos os passivos financeiros da Fundação estão classificados como custo amortizado, utilizando o método de juros efetivos. As despesas de juros são reconhecidas no resultado.

a.3 Compensação de ativos e passivos financeiros

Os ativos ou passivos financeiros são compensados e o valor líquido apresentado no balanço patrimonial quando, e somente quando, a Fundação tenha atualmente um direito legalmente executável de compensar os valores e tenha a intenção de liquidá-los em uma base líquida ou de realizar o ativo e liquidar o passivo simultaneamente.

a.4 Desreconhecimento de ativos e passivos financeiros

Os ativos financeiros são desreconhecidos quando os direitos de receber fluxos de caixa tenham vencido ou tenham sido transferidos e a Fundação tenha transferido substancialmente todos os riscos e benefícios da propriedade.

No desreconhecimento de um ativo financeiro mensurado ao custo amortizado, a diferença entre valor contábil do ativo e a soma da contraprestação recebida e a receber é reconhecida no resultado.

A Fundação desreconhece um passivo financeiro quando sua obrigação contratual é retirada, cancelada ou expira. A Fundação também desreconhece um passivo financeiro quando os termos são modificados e os fluxos de caixa do passivo modificado são substancialmente diferentes, caso em que um novo passivo financeiro baseado nos termos modificados é reconhecido a valor justo.No desreconhecimento de um passivo financeiro, a diferença entre valor contábil extinto e a contraprestação paga (incluindo ativos transferidos que não transitam pelo caixa ou passivos assumidos) é reconhecida no resultado.

b Caixa e equivalentes de caixa (recursos livres)

Caixa e equivalentes de caixa (recursos livres) abrangem dinheiro em caixa, depósitos bancários e investimentos financeiros de alta liquidez com vencimento original de três meses ou menos a partir da data da contratação, os quais são sujeitos a um risco insignificante de alteração no valor, e são utilizados na gestão das obrigações de curto prazo da fundação.

c Caixa e equivalentes de caixa (recursos restritos)

Caixa e equivalentes de caixa (recursos restritos) abrangem depósitos bancários e investimentos financeiros. Tais recursos financeiros estão vinculados a projetos/subvenções/convênios e serão utilizados quando da sua realização.

d Contas a receber de clientes

As contas a receber são inicialmente reconhecidas pelo valor da transação e, subsequentemente, mensuradas pelo custo menos as perdas estimadas com créditos de liquidação duvidosa. Uma estimativa de perdas com créditos esperadas é constituída quando existe uma evidência objetiva de que a Fundação não receberá todos os valores devidos de acordo com as condições originais das contas a receber. Se o prazo de recebimento é equivalente há um ano ou menos, as contas a receber são classificadas no ativo circulante. Caso contrário, estão apresentadas no ativo não circulante.

e Subvenções a receber

As subvenções a receber são registrados e mantidos pelo valor nominal dos contratos/convênios representativos desses créditos, referentes principalmente por direitos a receber de contratos e convênios públicos destinados a custeio e investimentos.

f Estoques

Os estoques são mensurados pelo menor valor entre o custo e o valor líquido realizável. O custo é determinado usando o método da média ponderada móvel.

g Propriedade para investimentos

As propriedades para investimento são representadas por terrenos e edifícios mantidos para auferir rendimento de aluguel e/ou valorização do capital, conforme divulgado na nota explicativa n° 10. As propriedades para investimento são mensuradas inicialmente ao custo, incluindo os custos da transação. Após o reconhecimento inicial, as propriedades para investimento são mensuradas ao valor justo. As variações (ganhos ou perdas) resultantes de mudanças no valor justo de uma propriedade para investimento são reconhecidas no resultado do período no qual as mudanças ocorrerem, especificamente em conta de resultado.

h Imobilizado

h.1 Reconhecimento e mensuração

Itens do imobilizado são mensurados pelo custo histórico de aquisição ou construção, deduzido de depreciação acumulada e, quando aplicável, perdas de redução ao valor recuperável acumuladas.
O custo inclui gastos que são diretamente atribuíveis à aquisição de um ativo.
Quando partes de um item do imobilizado têm diferentes vidas úteis, elas são registradas como itens individuais (componentes principais) de imobilizado.
Ganhos e perdas na alienação de um item do imobilizado, apurados pela diferença entre os recursos advindos da alienação e o valor contábil do imobilizado são reconhecidos em outras receitas/ despesas no resultado.

h.2 Custos subsequentes

Gastos subsequentes são capitalizados na medida em que seja provável que benefícios futuros associados com os gastos serão auferidos pela Fundação. Gastos de manutenção e reparos recorrentes são reconhecidos no resultado quando incorridos.

h.3 Depreciação

Itens do ativo imobilizado são depreciados pelo método linear com base na vida útil econômica estimada de cada item. Terrenos e construções em andamento não são depreciados. Itens do ativo imobilizado são depreciados a partir da data em que são instalados e estão disponíveis para uso. A depreciação é reconhecida no resultado.

i Avaliação do valor recuperável de ativos (Impairment)

i.1 Ativos financeiros

Ativos financeiros classificados como custo amortizado, são avaliados em cada data de balanço para determinar se há evidência objetiva de perda por redução ao valor recuperável. As perdas são reconhecidas no resultado e refletidas em uma conta de provisão. Quando um evento subsequente indica uma redução da perda de valor, a redução pela perda de valor é revertida através do resultado.

Para contas a receber de clientes, a Fundação aplica uma abordagem simplificada no cálculo das perdas de crédito esperadas. Portanto, a FPA não acompanha as alterações no risco de crédito, mas reconhece uma provisão para perdas com base em perdas de crédito esperadas vitalícias em cada data-base. A FPA estabeleceu uma matriz de provisões que se baseia em sua experiência histórica de perdas de crédito, ajustada para fatores prospectivos específicos para os devedores e para o ambiente econômico.

i.2 Ativos não financeiros

A administração da Fundação deve revisar anualmente o valor contábil líquido dos ativos não financeiros, com o objetivo de avaliar eventos ou mudanças nas circunstâncias econômicas, operacionais ou tecnológicas que possam indicar deterioração ou perda de seu valor recuperável. Quando estas evidências são identificadas e o valor contábil líquido excede o valor recuperável, é constituída provisão para recuperação, ajustando o valor contábil líquido ao valor recuperável (impairment), em contrapartida do resultado.

Se uma perda por redução ao valor recuperável dos ativos não financeiros for subsequentemente revertida, o valor contábil do ativo (ou grupo de ativos relacionados) é aumentado para a estimativa revista de seu valor recuperável, mas sem exceder o valor que teria sido determinado caso nenhuma perda por redução ao valor recuperável tivesse sido reconhecida em exercícios anteriores.

j Fornecedores

As contas a pagar aos fornecedores são inicialmente reconhecidas pelo valor justo e, subsequentemente, mensurados pelo custo amortizado com o uso do método de taxa de juros efetiva, conforme aplicável.

k Empréstimos e financiamentos

Os empréstimos e financiamentos são inicialmente reconhecidos pelo valor justo, líquido dos custos incorridos da transação e posteriormente demonstrados pelo custo amortizado.

As despesas com juros são reconhecidas com base no método de taxa de juros efetiva ao longo do prazo do empréstimo ou financiamento de tal forma que na data do vencimento o saldo contábil corresponde ao valor devido.

Os empréstimos e financiamentos com vencimento até o encerramento do próximo exercício social estão classificados no passivo circulante, e os com prazos superiores no passivo não circulante.

l Subvenções a Realizar

As subvenções a realizar são reconhecidos pelo valor nominal e enquanto não atendidos os requisitos para o reconhecimento no resultado, são registrados no ativo em contrapartida do passivo em conta específica de subvenções a realizar e são realizados em confronto com as despesas correspondentes, conforme determina a ITG 2002 (R1) – Entidade sem finalidade de lucros.

m Provisões

Uma provisão é reconhecida, em função de um evento passado, se a Fundação tem uma obrigação legal ou constituída que possa ser estimada de maneira confiável, e é provável que um recurso econômico seja exigido para liquidar a obrigação. As provisões são apuradas através do desconto dos fluxos de caixa futuros esperados a uma taxa antes de impostos que reflete as avaliações atuais de mercado quanto ao valor do dinheiro no tempo e riscos específicos para o passivo. Os custos financeiros incorridos são registrados no resultado.

As provisões são registradas tendo como base as melhores estimativas do risco envolvido.

n Ativos e passivos contingentes

O reconhecimento, a mensuração e a divulgação das contingências ativas e passivas são efetuados da seguinte forma:

Ativos contingentes não são reconhecidos contabilmente, exceto quando a Administração da Fundação possui total controle da situação ou quando há garantias reais ou decisões judiciais favoráveis, sobre as quais não cabem mais recursos.

Passivos contingentes são reconhecidos contabilmente levando-se em conta a opinião da assessoria jurídica, a natureza das demandas, a similaridade com outros processos, a complexidade no posicionamento de tribunais, entre outras análises da Administração da Fundação, sempre que as perdas forem avaliadas como prováveis, o que ocasionaria uma saída futura de recursos para a liquidação das obrigações, e quando os montantes envolvidos forem mensuráveis com suficiente segurança. Os passivos contingentes classificados como perdas possíveis são divulgados em nota explicativa e os passivos contingentes classificados como perdas remotas não requerem provisão e nem divulgação nas demonstrações financeiras. A liquidação das transações envolvendo essas estimativas poderá resultar em valores significativamente divergentes dos registrados nas demonstrações financeiras, quando for o caso, devido às imprecisões inerentes ao processo de sua determinação.

o Reconhecimento de receita e despesas

As receitas operacionais da Fundação constituem-se basicamente dos serviços hospitalares prestados em seus dois Hospitais-Escola, das mensalidades escolares dos alunos matriculados em seus diversos departamentos de ensino, das doações de pessoas físicas e jurídicas e dos auxílios e subvenções recebidos de órgãos governamentais. As despesas são classificadas por grupos, segundo suas origens, sendo consolidadas, por espécie, quando do encerramento do exercício social, ao final de cada ano civil, sendo ambas (receitas e despesas) apuradas pelo regime de competência dos exercícios e contabilizadas em conformidade com um plano de contas único.

As gratuidades são praticadas em todos os departamentos mantidos pela Fundação, tendo em vista sua finalidade filantrópica, sendo apuradas de acordo com as áreas de atuação da entidade, a saber: Saúde, Educação e Assistência Social.

o.1 Prestação de serviços educacionais

A receita é reconhecida na extensão em que for provável que benefícios econômicos futuros serão gerados para a Fundação e quando puder ser mensurada de forma confiável. As receitas com mensalidades dos alunos são apuradas em conformidade com o regime de competência dos exercícios, levando-se em consideração os períodos de referência. As receitas incluem mensalidade de ensino de educação básica e ensino superior.

o.2 Bolsa de estudos concedidas (gratuidade)

As bolsas concedidas foram calculadas com base na totalidade das receitas efetivamente recebidas, atendendo as determinações da Lei nº 187, de 16 de dezembro de 2.021, e no Decreto nº 11.791, de 21 de novembro de 2023, que a regulamenta, e da Lei n° 11.096/2005, que introduziu o PROUNI, bem coma a legislação pertinente a filantropia. Os benefícios concedidos como gratuidade são reconhecidos pelo valor efetivamente praticado e de forma segregada das receitas a que se referem.

o.3 Prestação de serviços médico hospitalares

Os procedimentos médicos hospitalares concluídos são finalizados, revisados e enviados ao seu destinatário final (particular ou plano de saúde), sendo reconhecidos de acordo com o regime de competência.
Os procedimentos médicos hospitalares que se encontram em curso e não podem ser finalizados, até o encerramento das demonstrações financeiras, são avaliados e quantificados, sendo reconhecidos pelo regime de competência.

o.4 Subvenções

As receitas oriundas de subvenções e doações são registradas conforme determina a ITG 2002 (R1) – entidade sem finalidade de lucros, mediante documento hábil, quando da efetiva entrada dos recursos e cumpridas todas as condições estabelecidas e relacionadas à subvenção.

p Receitas com trabalhos voluntários

Conforme Resolução CFC nº 1.409/12 que aprovou a ITG 2002 (R1) item 19, a Fundação reconhece pelo valor justo a prestação de serviço não remunerado do voluntariado, que é composto essencialmente por pessoas que dedicam o seu tempo e talento uma importante participação em várias ações realizadas pelas entidades. As receitas com trabalhos voluntários são reconhecidas no resultado do exercício como receita no grupo de receitas operacionais em contrapartida a custos das atividades.

4 CAIXA E EQUIVALENTES DE CAIXA (RECURSOS LIVRES)

Descrição	2023	2022
Caixa	103.485	52.155
Bancos conta movimento - sem restrição	324.309	180.680
Aplicações Financeiras - sem restrição	91.883.538	69.700.428
	92.311.332	**69.933.263**

As aplicações financeiras - sem restrição são de conversibilidade imediata em um montante conhecido de caixa e estando sujeitas a um insignificante risco de mudança de valor, sendo representadas substancialmente por aplicações em Certificado de Depósitos Bancários – CDB e fundos de aplicação referenciados pelo DI. As taxas de juros são as normais do mercado para a modalidade, considerando o valor e a época da aplicação e podem ser resgatadas de acordo com a necessidade de recursos da Fundação.

5 CAIXA E EQUIVALENTES DE CAIXA (RECURSOS RESTRITOS)

Descrição	2023	2022
Bancos conta movimento - com restrição	100.941	62.727
Aplicações Financeiras - com restrição	6.558.295	6.252.823
	6.659.236	**6.315.550**

As aplicações financeiras – com restrição, referem-se a recursos vinculados aos Convênios/Projetos públicos. Permanecem restritos e aplicados substancialmente em Certificado de Depósitos Bancários – CDB e fundos de aplicação referenciados pelo DI. As taxas de juros são as normais do mercado para a modalidade, considerando o valor e a época da aplicação.

6 CONTAS A RECEBER DE CLIENTES

a Composição do saldo

Descrição	2023	2022
Contas a receber de clientes:		
Clientes - educação	9.719.758	8.363.227
Clientes convênio - saúde	6.502.520	6.151.924
Sistema único de saúde - SUS	1.672.485	1.672.484
Clientes particular - saúde	532.032	394.756
	18.426.795	**16.582.391**
Outras contas a receber:		
Cartão de crédito	252.540	174.154
Cheques a receber	140.162	138.832
Outras contas a receber	54.251	134.255
	18.873.748	**17.029.632**
(-) Perdas estimadas para crédito de liquidação duvidosa (i)	(5.754.065)	(4.552.513)
	13.119.683	**12.477.119**

b Composição do saldo por vencimento do contas a receber de clientes

Descrição	2023	2022
A vencer:	10.045.517	7.138.095
Vencidos:		
Até 30 dias	1.185.739	998.177
De 31 até 60	604.021	583.672
De 61 até 90	492.372	555.694
De 91 até 120	507.444	573.824
De 121 até 150	374.454	452.671
De 151 até 180	299.963	383.104
De 181 até 365	1.264.053	2.246.010
Acima de 365 dias	4.846.680	4.243.999
	19.620.243	17.175.246
Antecipações de mensalidades (ii)	(1.193.448)	(592.855)
	18.426.795	**16.582.391**

(i) A provisão para créditos de liquidação duvidosa foi constituída de acordo com as particularidades operacionais da Fundação, após criteriosa análise das contas a receber vencidas. Para o contas a receber do SUS, não são calculados provisão para perdas devido ao histórico de recuperação, inclusive dos saldos vencidos a mais de 360 dias. A administração da Fundação entende ser suficiente para cobrir eventuais perdas na realização dos valores a receber.

(ii) Refere-se a matrículas/mensalidades para o ano letivo subsequente, recebidas de maneira antecipada ou no encerramento do exercício social. Serão reconhecidos no resultado do exercício de 2024 de acordo com o regime de competência.

7 SUBVENÇÕES A RECEBER

Descrição	2022	Novos convênios/ aditivos	Valores recebidos/ repasses	2023
Hospital Escola Padre Albino				
- Sustentáveis	3.138.771	-	-	3.138.771
- Mais Santas Casas	16.677.850	78.773	(11.828.206)	4.928.417
- Subvenção	4.052.571	8.151.834	(8.136.270)	4.068.135
- Prefeitura de Tanabi	-	15.000	(15.000)	-
- Outros	-	-	-	-
	23.869.192	**8.245.607**	**(19.979.476)**	12.135.323
Hospital Escola Emílio Carlos				
- Sustentáveis	662.669	-	-	662.669
- Mais Santas Casas	1.823.872	3.898	(1.290.191)	537.579
- Subvenção	1.497.887	3.007.834	(2.252.860)	2.252.861
	3.984.428	**3.011.732**	**(3.543.051)**	**3.453.109**
Ambulatório Médico de Especialidades				
- Contrato de Gestão	-	9.827.939	(9.827.939)	-
	-	**9.827.939**	**(9.827.939)**	-
Recanto Monsenhor Albino				
- Termo de colaboração 04/2020	-	187.550	(187.550)	-
- Termo de fomento 01/2023	-	198.000	(132.000)	66.000
- Outros	2.500	-	-	2.500
	2.500	**385.550**	**(319.550)**	**68.500**
Subvenções a receber	**27.856.120**	**21.470.828**	**(33.670.016)**	**15.656.932**
Circulante	22.390.122			15.656.932
Não circulante	5.465.998			-

As subvenções a receber são registrados no ativo em contrapartida do passivo e são realizados, quando do seu efetivo recebimento.

8 ESTOQUES

Descrição	2023	2022
Medicamentos e materiais hospitalares	5.056.715	3.459.416
Materiais de manutenção	213.864	231.643
Produtos alimentícios	186.401	154.982
Materiais de limpeza	277.560	237.146
Materiais de segurança e medicina do trabalho	237.917	209.325
Almoxarifado e outros estoques	400.676	317.290
	6.373.133	**4.609.802**

O saldo dos estoques, em sua maioria, é representado por medicamentos, materiais médico-hospitalares e outros produtos relacionados a atividade hospitalar, utilizados na prestação de serviços de saúde nos hospitais. Os estoques obsoletos ou "vencidos" são baixados ou substituídos, quando identificados.

9 ADIANTAMENTOS

Descrição	2023	2022
Adiantamento a fornecedores (i)	3.103.772	1.620.316
Adiantamento de férias	1.928.408	1.809.527
Adiantamento a funcionários	318.194	36.759
Outros adiantamentos	27.302	31.428
	5.377.676	**3.498.030**

(i) Parte substancial dos adiantamentos se referem a antecipação de recursos para aquisição de imobilizado na área de saúde.

10 PROPRIEDADE PARA INVESTIMENTOS

	Terrenos rurais	Terrenos urbanos	Edificações	Total
Saldos em 31 de dezembro de 2021	**4.391.193**	**4.321.123**	**622.887**	**9.335.203**
Depreciação do exercício	-	-	(48.279)	(48.279)
Transferências do imobilizado	-	-	3.980.155	3.980.155
Variação do valor justo do exercício	27.640.295	941.691	8.204.016	36.786.002
Saldos em 31 de dezembro de 2022	**32.031.488**	**5.262.814**	**12.758.779**	**50.053.081**
Variação do valor justo do exercício	(7.031.488)	811.000	(2.339.000)	(8.559.488)
Saldos em 31 de dezembro de 2023	**25.000.000**	**6.073.814**	**10.419.779**	**41.493.593**

Em atendimento do CPC 28 – Propriedade para Investimento, a Fundação adota o método de valor justo por melhor refletir o seu negócio e para possíveis análises de mercado. O valor justo dos terrenos e das edificações está suportado por laudos de avaliação elaborados por avaliadores independentes, datado de 30 de novembro de 2023. A periodicidade de avaliação a valor justo das propriedades para investimento é anual.

11 IMOBILIZADO

a Composição do saldo

	Taxa anual de depreciação	Custo	Depreciação acumulada	Líquido 2023	Líquido 2022
Terrenos	-	12.117.337	-	12.117.337	12.117.337
Edificações e benfeitorias	4%	64.490.289	(25.780.202)	38.710.087	41.131.151
Máquinas e equipamentos (i)	10%	39.221.675	(25.938.248)	13.283.427	13.890.769
Instalações	10%	1.047.878	(1.047.768)	110	3.525
Móveis e utensílios (i)	10%	12.075.090	(8.546.214)	3.528.876	3.224.037
Equipamentos de informática (i)	20%	6.917.920	(5.064.937)	1.852.983	1.547.396
Veículos (i)	20%	1.793.714	(1.393.134)	400.580	81.583
Imobilizações em curso	-	25.796.736	-	25.796.736	7.970.550
Outras imobilizações	-	15.160	-	15.160	21.634
(-) *Provisão para perdas - impairment*	-	(493.404)	-	(493.404)	(493.404)
		162.982.397	**(67.770.503)**	**95.211.894**	**79.494.578**

b Movimentação do custo de aquisição

	2021	Adições	Baixas	Transferências	2022	Adição	Transferências	2023
Terrenos	11.645.437	-	-	471.900	12.117.337	-	-	12.117.337
Edificações e benfeitorias	69.322.394	-	-	(4.832.105)	64.490.289	-	-	64.490.289
Máquinas e equipamentos	36.746.976	1.193.160	(556.702)	-	37.383.434	1.838.241	-	39.221.675
Instalações	1.047.878	-	-	-	1.047.878	-	-	1.047.878
Móveis e utensílios	10.604.602	619.270	(64.052)	-	11.159.820	915.270	-	12.075.090
Equipamentos de informática	5.823.659	275.528	(101.092)	-	5.998.095	919.825	-	6.917.920
Veículos	1.405.121	-	-	-	1.405.121	246.285	142.308	1.793.714
Imobilizações em curso	853.338	7.117.212	-	-	7.970.550	17.826.186	-	25.796.736
Outras imobilizações	-	21.633	-	-	21.633	135.835	(142.308)	15.160
(-) *Provisão para perdas - impairment*	(493.404)	-	-	-	(493.404)	-	-	(493.404)
	136.956.001	**9.226.803**	**(721.846)**	**(4.360.205)**	**141.100.755**	**21.881.642**	-	**162.982.397**

c Movimentação da depreciação acumulada

	2021	Adições	Baixas	Transferências	2022	Adição	Baixas	Transferências	2023
Edificações e benfeitorias	(21.198.660)	(2.540.529)	-	380.050	(23.359.139)	(2.421.063)	-	-	(25.780.202)
Máquinas e equipamentos	(21.629.288)	(2.395.396)	532.019	-	(23.492.665)	(2.445.583)	-	-	(25.938.248)
Instalações	(1.030.560)	(13.793)	-	-	(1.044.353)	(3.415)	-	-	(1.047.768)
Móveis e utensílios	(7.421.353)	(575.652)	61.222	-	(7.935.783)	(610.431)	-	-	(8.546.214)
Equipamentos de informática	(3.905.354)	(643.623)	98.278	-	(4.450.699)	(614.238)	-	-	(5.064.937)
Veículos	(1.249.721)	(73.817)	-	-	(1.323.538)	(69.596)	-	-	(1.393.134)
	(56.434.936)	**(6.242.810)**	**691.519**	**380.050**	**(61.606.177)**	**(6.164.326)**	-	**-**	**(67.770.503)**

Os bens do ativo imobilizado estão líquidos dos bens adquiridos com recursos dos Convênios firmados com a Fundação ou repassados pelos órgãos públicos, através de Contratos e Termo de Permissão de Uso (bens de terceiros). São reconhecidos em contas devedoras e credoras distintas do ativo imobilizado e mantidos ao seu valor histórico. Em 31 de dezembro de 2022 e 2021 tinha a seguinte composição:

Bens de terceiros	2023	2022
Máquinas e equipamentos	14.026.210	13.470.577
Móveis e utensílios	925.042	757.230
Equipamentos de informática	24.002	24.002
Veículos	44.125	44.125
Benfeitorias	116.134	-
	15.135.513	**14.295.934**

12 FORNECEDORES

Descrição	2023	2022
Fornecedores - atividade saúde	9.174.350	7.121.661
Fornecedores - atividade educação	445.828	173.176
Fornecedores - atividade social	25.992	52.766
Fornecedores demais atividades	752.094	158.127
	10.398.264	**7.505.730**

13 EMPRÉSTIMOS E FINANCIAMENTOS

a Composição do saldo

Modalidade	Taxa anual de juros	Vencimento final	2023 Circulante	2023 Não circulante	2022 Circulante	2022 Não circulante
BNDES - Crédito para investimento	SELIC + 3,52%	15/09/2037	161.901	27.335.195	2.905.044	5.568.002
Cédula de crédito bancário - capital de giro	10.0195%	17/11/2025	3.081.231	2.789.537	2.905.044	5.568.002
			3.243.132	**30.124.732**	**2.905.044**	**5.568.002**

b Cronograma de amortização da dívida:

Ano do Vencimento	2023	2022
2024	-	2.905.044
2025	3.359.021	2.662.958
2026	2.277.936	-
2027	2.277.936	-
2028	2.277.936	-
2029 a 2037	19.931.903	-
	30.124.732	**5.568.002**

c Movimentação dos empréstimos e financiamentos:

Descrição	2023	2022
Saldo inicial do empréstimo e financiamentos em	**8.473.046**	**9.726.237**
(+) Captações	27.335.195	-
(-) Pagamentos do principal	(3.335.376)	(3.335.376)
(-) Pagamentos de juros	(1.521.557)	(52.209)
(+) Juros provisionados	2.416.556	2.134.394
Saldo final do empréstimo e financiamentos em	**33.367.864**	**8.473.046**

O saldo de empréstimos e financiamento está representado por duas operações: a) Banco Bradesco S.A., com garantia no âmbito do Programa Emergencial de Acesso a Crédito (PEAC), com provimento de recursos do Fundo Garantidor para Investimentos (FGI), administrado pelo Banco Nacional de Desenvolvimento Econômico e Social (BNDES); e b) Banco Nacional de Desenvolvimento Econômico e Social (BNDES), composto dentre outras fontes, pelos recursos de Fundo de Amparo ao Trabalhador – FAT e pelos recursos do FAT – Depósitos Especiais. Será utilizado em projetos de ambientação e ampliação na área de saúde. A Fundação dá em garantia-reserva, cessão fiduciária dos direitos creditórios que possui junto ao Ministério da Saúde, referente aos créditos decorrentes de haveres pelos serviços prestados no âmbito do Sistema Único de Saúde (SUS).

d Cláusulas contratuais restritivas (covenants)

O saldo do empréstimo junto ao BNDES, possui cláusulas contratuais restritivas (covenants) relacionadas com o cumprimento do índice financeiro apurado em demonstrações financeiras auditada, que compreende a relação entre o patrimônio líquido e o ativo total e deverá ser superior a 0,4.

Em 2023 a cláusula contratual restritiva (covenants), relacionada com o cumprimento de índice financeiro, foi integralmente cumprido.

Além da referida cláusula financeira, há outras cláusulas restritivas não financeiras que, em 31 de dezembro de 2023, encontravam-se todas plenamente cumpridas.

14 OBRIGAÇÕES TRABALHISTAS E ENCARGOS SOCIAIS

Descrição	2023	2022
Salários a pagar	6.099.989	5.383.597
IRRF a recolher sobre salários	1.665.987	1.147.195
FGTS a recolher	891.783	838.022
INSS a recolher sobre salários	632.611	555.597
Rescisões a pagar	142.971	192.447
PIS sobre folha de pagamento a recolher	2.660	4.088
Outras obrigações	50.561	255.805
	9.486.562	**8.376.751**

15 SUBVENÇÕES A REALIZAR

Descrição	2022	Valores recebidos/ repasses	Rendimentos	Imobilizações	Consumo/ gastos	2023
Hospital Escola Padre Albino						
- Secretaria de Estado da Saúde	100.094	-	3.362	-	(102.165)	1.291
- Fundo Nacional de Saúde	372.567	7.168.382	202.159	-	(7.586.841)	156.267
- Siconv	-	1.054.645	38.856	(304.067)	-	789.434
- Sustentáveis	3.138.771	-	-	-	-	3.138.771
- Mais Santa Casa	17.666.509	-	43.569	-	(12.227.403)	5.482.675
- Subvenção	3.328.483	8.136.270	153.596	-	(6.654.230)	4.964.119
- Prefeitura de Tanabi	-	15.000	-	-	-	15.000
- Outros	-	-	-	-	-	-
	24.606.424	**16.374.297**	**441.542**	**(304.067)**	**(26.570.639)**	**14.547.557**
Hospital Escola Emílio Carlos						
- Secretaria de Estado da Saúde	-	100.000	4.388	(103.025)	-	1.363
- Fundo Nacional de Saúde	-	2.530.527	81.920	-	(2.612.447)	-
- Siconv	10.306	415.557	7.169	(415.558)	(10.405)	7.069
- PRONON	346.709	-	30.257	(16.929)	(88.775)	271.262
- Sustentáveis	662.669	-	-	-	-	662.669
- Mais Santa Casa	1.932.001	-	5.672	-	(1.333.480)	604.193
- Subvenção	2.380.390	3.003.814	14.398	-	(3.142.293)	2.256.309
- Prefeitura Paraíso	-	12.000	140	-	(12.140)	-
- Outros (Verba Covid)	-	4.500.000	219.648	-	(4.719.648)	-
	5.332.075	**10.561.898**	**363.592**	**(535.512)**	**(11.919.188)**	**3.802.865**
Ambulatório Médico de Especialidades						
- Secretaria	3.121.586	10.227.566	419.798	(58.795)	(10.942.182)	2.767.973
	3.121.586	**10.227.566**	**419.798**	**(58.795)**	**(10.942.182)**	**2.767.973**
Coordenadoria						
- Sincov	250.248	-	13.913	-	(249.718)	14.443
	250.248	-	**13.913**	-	**(249.718)**	**14.443**
Recanto Monsenhor Albino						
- Termo de colaboração 04/2020	-	204.600	921	-	(205.521)	-
- Termo de fomento 01/2023	-	198.000	2.225	-	(99.258)	100.967
- Termo de colaboração 07/2023	-	100.000	738	-	-	100.738
- Outros	2.500	-	-	-	-	2.500
	2.500	**502.600**	**3.884**	-	(304.779)	**204.205**
Subvenções a realizar	**33.312.833**	**37.666.361**	**1.242.729**	**(898.374)**	**(49.986.506)**	**21.337.043**
Circulante	27.846.835					21.337.043
Não circulante	5.465.998					-

As subvenções a realizar, inicialmente, tem sua contrapartida registrada no ativo (nota explicativa nº 7) e, posteriormente, quando realizadas, são reconhecidas no resultado do exercício, na mesma proporção das despesas e custos incorridos por projeto, de forma que no final do exercício tais receitas e despesas não impactem o resultado do exercício da Fundação.

16 PROVISÕES PARA CONTINGÊNCIAS E DEPÓSITOS JUDICIAIS

A Fundação é parte em diversos processos trabalhistas e cíveis, e está discutindo essas questões tanto na esfera administrativa como na judicial. As provisões para as eventuais perdas decorrentes desses processos estão quantificadas em montante considerado suficiente, com base na opinião de seus assessores jurídicos, para atender às expectativas de perdas prováveis na solução desses processos, sendo parcialmente cobertas por depósitos judiciais classificados no realizável a longo prazo.

As perdas prováveis provisionadas e os depósitos judiciais, nas demonstrações contábeis estão assim compostos:

	Provisões para contingências		Depósitos judiciais		Efeito líquido dos depósitos judiciais	
	2023	2022	2023	2022	2023	2022
Trabalhistas	2.926.433	1.805.859	540.820	500.344	2.385.613	1.305.515
Cíveis	4.176.257	4.274.054	1.028.427	2.265.034	3.147.830	2.009.020
Tributária	9.013.720	8.383.535	9.013.720	8.383.535	-	-
	16.116.410	**14.463.448**	**10.582.967**	**11.148.913**	**5.533.443**	**3.314.535**

A Fundação possui outras contingências envolvendo questões trabalhistas, cíveis e tributárias cuja materialização na avaliação dos consultores jurídicos, é possível de perda, mas não provável, em um total aproximado de R$ 8.984.693 (R$ 6.979.165 em 2021), para as quais a Administração da Fundação, suportada pela opinião de seus consultores jurídicos, entendem não ser necessária a constituição de provisão para eventual perda.

17 PATRIMÔNIO LÍQUIDO

a Patrimônio social
Constituído pela dotação inicial de seus outorgantes e por doações recebidas de terceiros, acrescido ou diminuído dos superávits ou déficits acumulados de exercícios anteriores. O valor do patrimônio social em 31 de dezembro de 2023 é de R$ 179.764.368 (R$ 178.612.018 em 2022).

b Superávits acumulados
O superávit acumulado do exercício de 2023 no montante de R$ 1.152.350, deve ser incorporado no patrimônio social após a aprovação das demonstrações financeiras em Reunião Ordinária do Conselho de Administração e referendo do Conselho de Curadores em sua Reunião Ordinária.

18 RECEITAS OPERACIONAIS LÍQUIDAS

	2023	2022
Receitas - atividade saúde		
Contratualização SUS (i)	70.829.671	69.643.608
Planos de saúde privado	57.955.524	47.805.036
Serviços hospitalares e ambulatoriais particulares	6.974.737	7.353.218
Contribuições e doações voluntárias	1.745.417	1.453.791
Outras Receitas	-	466.318
Receita operacional líquida - atividade saúde	**137.505.349**	**126.721.971**
Receitas - atividade educação		
Mensalidades - educação superior	82.127.844	73.253.887
Mensalidades - educação básica	4.989.142	4.499.688
Gratuidade com bolsas de estudo - educação superior	9.469.524	8.017.207
Gratuidade com bolsas de estudo - educação básica	609.865	504.726
Contribuições e doações voluntárias	29.360	9.039
Aluguéis	25.115	9.250
Outras Receitas	284.887	82.641
	97.535.737	**86.376.438**
Deduções da receita - atividade educação (ii)		
Bolsas de estudos integrais (100%) - ensino superior - Lei Complementar 187/2021	(8.566.696)	(7.085.379)
Bolsas de estudos parciais (50%) - ensino superior - Lei Complementar 187/2021	(902.828)	(931.828)
Bolsas de estudos integrais (100%) - educação básica - Lei Complementar 187/2021	(605.554)	(495.904)
Bolsas de estudos parciais (50%) - educação básica - Lei Complementar 187/2021	(4.311)	(8.822)
Bolsas de estudos concedidas - educação superior	(6.420.168)	(5.446.622)
Bolsas de estudos concedidas - educação básica	(1.298.011)	(1.144.455)
	(17.797.568)	**(15.113.010)**
Receita operacional líquida - atividade educação	**79.738.168**	**71.263.428**
Receitas - atividade social		
Contraprestações assistenciais recebidas	347.486	334.217
Contribuições e doações voluntárias	312.937	74.461
Outras Receitas	15.903	16.174
Receita operacional líquida - atividade social	**676.326**	**424.852**
Receitas - demais atividades		
Contribuições e doações voluntárias	2.357.569	2.063.828
Serviços voluntários obtidos (nota explicativa nº 23)	76.547	72.680
Aluguéis/arrendamentos	1.957.557	1.654.167
Outras receitas	1.087.252	739.279
Receita operacional líquida - demais atividades	**5.478.925**	**4.529.954**
Imunidades usufruidas	34.743.414	31.796.165
Subvenções, convênios e parcerias	51.355.756	36.155.749
Receita operacional líquida - total	**309.497.938**	**270.892.119**

(i) Na área de saúde, a Fundação Padre Albino, no cumprimento das exigências legais emanadas pela Lei 12.101/2009, seus respectivos decretos regulamentadores e Portaria n. 834 de 26/04/2016, prestou ao longo do exercício de 2022, atendimento a pacientes Sistema Único de Saúde – SUS em percentual superior a 60% (sessenta por cento) de sua capacidade instalada, conforme abaixo demonstrado:

Capacidade instalada

	Capacidade instalada (leitos)		Dedicação ao SUS (leitos)		Percentual SUS (%)	
Departamento de Saúde	**2023**	**2022**	**2023**	**2022**	**2023**	**2022**
Hospital - Escola Padre Albino	207	207	139	139	67,15	67,15
Hospital - Escola Emílio Carlos	164	164	142	132	86,59	80,49
Total	**371**	**371**	**281**	**271**	**75,74**	**73,05**

Total de pacientes/dia (internações)

	Hospital Padre Albino		Hospital Emílio Carlos		Total		Percentual (%)	
Classificação	**2023**	**2022**	**2023**	**2022**	**2023**	**2022**	**2023**	**2022**
SUS	37.652	35.250	39.471	36.115	77.123	71.365	84,05	84,90
Convênio/Particular	10.094	10.453	4.543	2.242	14.637	12.695	15,95	15,10
Total	**47.746**	**45.703**	**44.014**	**38.357**	**91.760**	**84.060**	**100**	**100**

Total de internações

	Hospital Padre Albino		Hospital Emílio Carlos		Total		Percentual (%)	
Classificação	**2023**	**2022**	**2023**	**2022**	**2023**	**2022**	**2023**	**2022**
SUS	9.184	8.620	6.258	5.902	15.442	14.522	77,47	78,65
Convênio/Particular	3.540	3.502	951	439	4.491	3.941	22,53	21,35
Total	**12.724**	**12.122**	**7.209**	**6.341**	**19.933**	**18.463**	**100**	**100**

Atendimentos ambulatoriais, urgência e emergência

	Hospital Padre Albino		Hospital Emílio Carlos		Total		Percentual (%)	
Classificação	**2023**	**2022**	**2023**	**2022**	**2023**	**2022**	**2023**	**2022**
SUS	27.301	21.920	72.802	75.467	100.103	97.387	73,97	72,09
Convênio/Particular	34.269	30.599	958	7.114	35.227	37.713	26,03	27,91
Total	**61.570**	**52.519**	**73.760**	**82.581**	**135.330**	**135.100**	**100**	**100**

(iii) Na área de ensino, a Fundação concedeu bolsas de estudos a alunos, conforme demonstrativo a seguir:

	Nº de alunos beneficiados		Valor dos benefícios	
Departamento de Ensino	**2023**	**2022**	**2023**	**2022**
UNIFIPA - Medicina	279	277	7.919.542	7.085.931
UNIFIPA - Direito e Adm. Empresas	346	331	2.878.678	2.496.488
UNIFIPA - Enfermagem	193	168	1.156.644	898.397
UNIFIPA - Educação Física	121	122	707.308	805.080
UNIFIPA – Biomedicina	156	121	747.428	577.141
UNIFIPA – Pedagogia	67	58	220.054	234.435
UNIFIPA – Pós-Graduação	41	43	23.225	18.955
UNIFIPA – Agronomia	115	92	963.484	642.179
UNIFIPA – Farmácia	107	87	912.558	628.340
UNIFIPA – Tecnólogo RH	206	84	360.771	76.883
Colégio Catanduva	613	582	1.907.877	1.649.181
Total	2.244	**1.965**	**17.797.568**	**15.113.010**

(iii) Na área de assistência social, foram atendidos gratuitamente, em regime de internato, idosos de ambos os sexos no Recanto Monsenhor Albino, conforme demonstrativo a seguir:

	Idosos institucionalizados		Custo anual de atendimento	
Departamento de Assistência Social	**2023**	**2022**	**2023**	**2022**
Recanto Monsenhor Albino	23	30	3.332.176	3.002.784
Total	**23**	**30**	**3.332.176**	**3.002.784**

19 CUSTOS DAS ATIVIDADES E SERVIÇOS

Custo com pessoal	2023	2022
Salários e ordenados	(68.874.975)	(63.056.359)
Horas extras	(4.031.111)	(3.502.155)
Adicional noturno	(1.991.030)	(1.891.675)
Adicional de insalubridade	(7.154.359)	(6.545.866)
Gratificações	(736.675)	(655.943)
Décimo terceiro salário	(7.470.630)	(6.956.959)
Férias	(10.134.926)	(9.445.434)
Aviso prévio	(493.918)	(395.763)
Reestruturação	(753.142)	(194.511)
Indenizações trabalhistas	(3.768.130)	(1.209.857)
FGTS sobre folha de pagamento	(7.306.897)	(7.277.841)
FGTS sobre décimo terceiro	(479.017)	-
FGTS sobre férias	(33.949)	(88.969)
PIS sobre folha de pagamento	(241.842)	(852.142)
PIS sobre férias	(323)	(11.121)
Contratados	(3.169.383)	(2.740.687)
Cestas básicas e vale alimentação	(5.600.136)	(4.793.224)
Outros gastos com pessoal	(1.649.119)	(1.179.881)
	(123.689.562)	**(110.798.587)**
Serviços voluntários obtidos	(76.547)	(72.680)
Custos com pessoal - total	**(123.766.109)**	**(110.871.267)**

Custos com manutenção das atividades, incluindo subvenções e parcerias	2023	2022
Medicamentos	(19.345.495)	(19.472.440)
Materiais hospitalares	(12.254.873)	(12.671.219)
Médicos plantonistas	(16.202.341)	(16.094.626)
Serviços auxiliares de diagnóstico - SADT	(20.927.229)	(17.611.159)
Serviços médicos - pessoa jurídica	(14.620.487)	(13.329.019)
Órtese e prótese	(10.050.438)	(7.206.088)
Energia elétrica	(3.484.792)	(3.293.940)
Resíduos hospitalares	(843.350)	(700.574)
Rouparia e lavanderia	(4.107.946)	(3.760.386)
Higiene e limpeza	(1.717.139)	(1.698.976)
Material de escritório	(1.192.060)	(1.041.841)
Gêneros alimentícios	(4.327.353)	(4.412.039)
Material de manutenção e consumo	(2.799.569)	(2.135.831)
Materiais de laboratório	(476.177)	(1.103.432)
Dietas e suplementos alimentar	(666.342)	(572.966)
Serviços prestados por pessoa jurídica	(5.190.193)	(3.805.165)
Residência médica	(1.012.627)	(1.322.215)
Conservação e reparação	(4.770.024)	(4.288.422)
Gás, água e esgoto	(634.154)	(657.618)
Outros gastos	(1.419.383)	(1.038.100)
	(126.041.972)	**(116.216.056)**
Imunidades usufruídas	(34.743.414)	(31.796.165)
Custos das atividades e serviços - total	**(284.551.495)**	**(258.883.488)**

20 DESPESAS GERAIS E ADMINISTRATIVAS

	2023	2022
Despesas, assessoria e consultoria com informática	(3.416.437)	(2.911.235)
Publicidade e propaganda	(1.481.837)	(1.251.061)
Perdas estimadas para crédito de liquidação duvidosa	(1.197.427)	(1.505.914)
Honorários de prestadores de serviços	(448.592)	(201.135)
Aluguéis	(985.876)	(917.665)
Combustíveis e lubrificantes	(242.216)	(220.124)
Viagens e estadias	(667.629)	(391.117)
Telefone e internet	(404.367)	(445.847)
Impostos e taxas	(179.528)	(694.887)
Outras despesas	(1.204.864)	(821.532)
	(10.228.773)	**(9.360.517)**

21 RESULTADO FINANCEIRO

	2023	2022
Receitas financeiras		
Rendimentos de aplicações financeiras	10.144.949	9.000.198
Juros ativos	788.050	478.744
Descontos obtidos	364.100	302.385
Outras receitas financeiras	-	121
	11.297.099	**9.781.448**
Despesas financeiras		
Descontos concedidos	(3.402.117)	(3.166.460)
Juros sobre empréstimos e financiamentos	(2.416.556)	(2.134.394)
Taxas e comissões bancárias	(617.817)	(405.461)
Juros e multa	(33.448)	(26.217)
Outras despesas financeiras	(19.881)	(12.990)
	(6.489.819)	**(5.745.522)**
Resultado financeiro	**4.807.280**	**4.035.926**

22 INSTRUMENTOS FINANCEIROS

a Considerações gerais
A Fundação mantém operações com instrumentos financeiros cujos riscos são administrados por meio de estratégias de posições financeiras e sistemas de limites de exposição. As políticas de risco e os sistemas são revistos regularmente para refletir mudanças nas condições de mercado e nas atividades da Fundação. Todas as operações estão integralmente reconhecidas na contabilidade e restritas aos instrumentos a seguir relacionados:

Descrição	Nota	2023	2022	Classificação
Ativos financeiros				
Caixa e bancos conta movimento - sem restrição	4	427.794	232.835	(i)
Aplicações financeiras - sem restrição	4	91.883.538	69.700.428	(ii)
Bancos conta movimento - com restrição	5	100.941	62.727	(i)
Aplicações financeiros - com restrição	5	6.558.295	6.252.823	(ii)
Contas a receber de clientes	6	13.119.683	12.477.119	(i)
Outros créditos		28.977	126.649	(i)
		112.119.228	**88.852.581**	
Passivos financeiros				
Fornecedores	12	10.398.264	7.505.730	(iii)
Empréstimos e financiamentos	13	33.367.864	8.473.046	(iii)
Outras obrigações		6.047.639	5.280.492	(iii)
		49.813.767	**21.259.268**	

(i) Ativos financeiros ao custo amortizado
(ii) Valor justo por meio de resultado
(iii) Passivos financeiros ao custo amortizado

b Fatores e riscos que podem afetar os negócios da Fundação

A Fundação possui exposição aos seguintes riscos resultantes de instrumentos financeiros:

• Risco de crédito;
• Risco de liquidez;
• Risco de taxa de juros;

b.1 Risco de crédito
É o risco de prejuízo financeiro da Fundação caso um devedor ou contraparte em um instrumento financeiro falhe em cumprir com suas obrigações contratuais, que surgem principalmente dos recebíveis da Fundação, representados principalmente por caixa e equivalentes de caixa, aplicações financeiras, contas a receber de clientes.

Os riscos de crédito de caixa e equivalentes de caixa decorrem, principalmente, da incapacidade de instituições financeiras cumprirem suas obrigações financeiras com a Fundação. Equivalentes de caixa, que inclui aplicações financeiras são mantidos somente em instituições com histórico de sólida posição de crédito, a fim de minimizar o risco de crédito trazido por essas operações.

Contas a receber de clientes está relacionado a mensalidades de alunos e prestação de serviços médicos. Para mitigar esses riscos de crédito, a Fundação adota como prática a análise das situações financeiras de suas contrapartes, assim como o acompanhamento permanente das posições em aberto. Especificamente para o contas a receber de alunos, o risco de crédito é gerenciado pela renovação das matrículas anualmente, momento em que os débitos são quitados e/ou renegociados. A Fundação possui, ainda, a provisão para redução ao valor de realização de créditos de clientes no montante de R$ 5,754.065 em 31 de dezembro de 2023 (R$ 4.552.513 em 31 de dezembro de 2022).

b.2 Risco de liquidez
É o risco em que a Fundação encontrara dificuldades em cumprir com as obrigações associadas a seus passivos financeiros que são liquidados com pagamentos à vista ou com outro ativo financeiro. A abordagem da Fundação na administração de liquidez é de garantir, o máximo possível, que sempre tenha liquidez suficiente para cumprir com suas obrigações, sob condições normais e de estresse, sem causar perdas inaceitáveis ou com risco de prejudicar a reputação da fundação.

b.3 Risco de taxa de juros
A Fundação procura manter sua exposição à mudança de taxas de juros em níveis aceitáveis. A exposição a este risco está relacionada a aplicações financeiras e empréstimos e financiamentos.

As taxas de juros nas aplicações financeiras são vinculadas à variação do CDI. A taxa de juro de empréstimos e financiamentos estão vinculadas a taxa de mercado contratualmente pré-fixadas não havendo riscos de flutuação ou exposição por conta de alterações de taxas.

c Estimativa do valor justo
Devido à natureza dos saldos, pressupõe-se que, o valor justo dos saldos de instrumentos financeiros da Fundação, estejam próximos aos seus valores contábeis.

A administração da Fundação é de opinião que os instrumentos financeiros, os quais estão reconhecidos nas demonstrações financeiras pelos seus valores contábeis, não apresentam variações significativas em relação aos respectivos valores de mercado.

23 ISENÇÕES USUFRUÍDAS

Em atendimento ao Artigo 30º, Inciso III, item (c) da Portaria nº 1.970, de 16/08/2011 do Ministério da Saúde, são demonstradas a seguir, os valores relativos aos benefícios fiscais usufruídos durante os exercícios de 2023 e de 2022:

Descrição	2023	2022
INSS Cota Patronal	27.605.249	25.886.875
Cofins	6.512.417	5.909.290
Outros	625.748	-
	34.743.414	**31.796.165**

a Isenção usufruída da contribuições previdenciárias (INSS)

	Valor bruto da folha de pagamento		Contribuição anual devida	
Departamento da Fundação	**2023**	**2022**	**2023**	**2022**
Hospital - Escola Padre Albino	38.886.841	36.654.177	10.810.542	10.189.861
Hospital – Escola Emílio Carlos	23.313.450	21.361.383	6.481.139	5.938.465
Ambulatório Médico de Especialidades – AME	3.209.583	2.912.072	892.264	809.556
Departamentos de saúde - total	**65.409.874**	**60.927.632**	**18.183.945**	**16.937.882**
Centro Universitário Padre Albino - UNIFIPA	20.838.343	20.126.133	5.793.059	5.595.065
Colégio Catanduva	1.869.231	1.732.221	519.646	481.557
Centro Cultural e Histórico Padre Albino	80.701	82.351	22.435	22.894
Departamentos de ensino - total	**22.788.275**	**21.940.705**	**6.335.140**	**6.099.516**
Recanto Monsenhor Albino	1.235.394	1.363.797	343.439	379.135
Departamentos de assistência social - total	**1.235.394**	1.363.797	343.439	379.135
Coordenadoria Geral	9.865.912	8.886.122	2.742.724	2.470.342
Outros departamentos - total	**9.865.912**	**8.886.122**	**2.742.724**	**2.470.342**
Total geral	**99.299.455**	**93.118.255**	**27.605.248**	**25.886.875**

b Isenção usufruída da Contribuição para o Financiamento da Seguridade Social (COFINS)

	Base de cálculo anual		COFINS anual devido	
Departamento da Fundação	**2023**	**2022**	**2023**	**2022**
Hospital - Escola Padre Albino	103.707.840	95.730.502	3.111.235	2.871.915
Hospital – Escola Emílio Carlos	32.367.861	28.692.072	971.036	860.762
Departamentos de saúde - total	**136.075.701**	**124.422.575**	**4.082.271**	**3.732.677**
Centro Universitário Padre Albino - UNIFIPA	75.973.484	68.059.530	2.279.205	2.041.786
Colégio Catanduva	3.716.975	3.503.731	111.509	105.112
Departamentos de ensino - total	**79.690.459**	**71.563.261**	**2.390.714**	**2.146.898**
Recanto Monsenhor Albino	349.888	331.461	10.497	9.944
Departamentos de assistência social - total	349.888	331.461	10.497	9.944
Coordenadoria Geral	964.505	659.023	28.935	19.771
Outros departamentos - total	**964.505**	**659.023**	**28.935**	**19.771**
Total geral	**217.080.553**	**196.976.320**	**6.512.417**	**5.909.290**

c Trabalhos voluntários usufruídos
No decorrer do ano de 2023 o conselho de administração, que é composto por voluntários, doou para a Fundação 1.152 horas de trabalho (idem 2022). Essas horas de trabalho e os encargos incidentes sobre elas, somaram um montante de R$ 76.547 (R$ 72.680 em 2022) (nota explicativa nº 18), que foram registrados conforme define a Interpretação Técnica Geral (ITG) 2002 (R1) – Entidade sem finalidade de lucros.

24 AMBULATÓRIO MÉDICO DE ESPECIALIDADES CATANDUVA (AME)

A Fundação Padre Albino firmou contrato de gestão com o Governo do Estado de São Paulo, em 26 de julho de 2011 (001.0500.000.023/2011), renovado em 26 de Julho de 2016 (001.0500.000.015/2016), que foi renovado em 01 de Julho de 2021 (Nº SES – PRC – 2021/08034) por intermédio da Secretária de Estado da Saúde, regido pela Lei Complementar nº 846 de 04 de Junho de 1998, para regulamentar o desenvolvimento das ações e serviços no Ambulatório Médico de Especialidades Catanduva – AME CATANDUVA, mediante o cumprimento integral do contrato de gestão acima mencionado tem por finalidade atender com recursos humanos e técnicos os usuários do SUS – Sistema Único de Saúde e IAMSPE tendo como objeto a operacionalização da gestão e execução das atividades e serviços de saúde em conformidade com os anexos técnicos que integram os contratos de gestão citados acima.

A Fundação Padre Albino, em atendimento a IN TCESP nº 01/2008, em seu artigo 40 e artigo 179, prestou contas das receitas e despesas computadas por fonte de recursos, aplicadas no objeto do contrato de gestão, a saber:

	2023	2022
Receitas operacionais		
Repasse Contrato de Gestão/Convênio (Fixo + variável)	10.227.567	10.615.615
Resultado de Aplicação Financeira	420.787	391.749
	10.648.354	**11.007.364**
Despesas operacionais		
Pessoal	(4.147.636)	(3.582.838)
Serviços de Terceiros – P. Jurídica	(4.879.763)	(4.367.751)
Materiais	(825.852)	(777.718)
Gerais (Água, Luz, Telefone, Aluguel)	(245.083)	(251.512)
Tributárias/Financeiras	(6.929)	(7.092)
Outras Despesas	(2.385)	(1.786)
Ações Judiciais	(64.272)	(121.914)
Ressarcimento por Rateio	(773.153)	(713.992)
	(10.945.073)	**(9.824.603)**
Resultado operacional	**(296.719)**	**1.182.761**
Total dos investimentos	**(58.795)**	-

PARECER DO CONSELHO FISCAL

O Conselho Fiscal, em cumprimento às disposições legais e estatutárias, examinou o Relatório da Administração e as Demonstrações Contábeis das Unidades e Consolidadas da Fundação Padre Albino, referentes ao exercício social findo em 31 de dezembro de 2023, acompanhadas das respectivas Notas Explicativas, e com base: (i) no Relatório sem ressalvas da Moore Prisma Auditores e Consultores, de 11 de março de 2024; (ii) nas reuniões com os Auditores Independentes; (iii) nas análises de documentos e, substancialmente, nas informações recebidas; e (iv) nas reuniões periódicas com os administradores e gestores da Fundação Padre Albino, concluiu que os documentos examinados refletem adequadamente a situação patrimonial e a posição financeira em 31 de dezembro de 2023, e as atividades desenvolvidas pela Fundação durante o exercício, e recomenda que sejam encaminhados para apreciação e aprovação pelo Conselho de Curadores.

Catanduva, 19 de março de 2024

Mário Luis Trassi Colnagi
Presidente do Conselho Fiscal

Gilson Antonio Porceban
Conselheiro Membro

Paulo Henrique Pirola
Conselheiro Membro

MOORE

RELATÓRIO DOS AUDITORES INDEPENDENTES SOBRE AS DEMONSTRAÇÕES FINANCEIRAS
Aos Diretores e Administradores da Associação Padre Albino Saúde - Catanduva-SP

Opinião
Examinamos as demonstrações financeiras da Fundação Padre Albino ("Fundação ou FPA"), que compreendem o balanço patrimonial em 31 de dezembro de 2023, e as respectivas demonstrações do resultado, do resultado abrangente, das mutações do patrimônio líquido e dos fluxos de caixa para o exercício findo naquela data. , bem como as correspondentes notas explicativas, incluindo as políticas contábeis materiais e outras informações elucidativas.

Em nossa opinião, as demonstrações financeiras acima referidas apresentam adequadamente, em todos os aspectos relevantes, a posição patrimonial e financeira da Fundação Padre Albino em 31 de dezembro de 2023, o desempenho de suas operações e os seus fluxos de caixa para o exercício findo nessa data, de acordo com as práticas contábeis adotadas no Brasil e, em especial, norma específica aplicável às entidades sem finalidades de lucros (ITG 2002 (R1)).

Base para opinião
Nossa auditoria foi conduzida de acordo com as normas brasileiras e internacionais de auditoria. Nossas responsabilidades, em conformidade com tais normas, estão descritas na seção a seguir intitulada "Responsabilidades do auditor pela auditoria das demonstrações financeiras". Somos independentes em relação à Fundação, de acordo com os princípios éticos relevantes previstos no Código de Ética Profissional do Contador e nas normas profissionais emitidas pelo Conselho Federal de Contabilidade, e cumprimos com as demais responsabilidades éticas de acordo com essas normas. Acreditamos que a evidência de auditoria obtida é suficiente e apropriada para fundamentar nossa opinião.

Outras informações que acompanham as demonstrações financeiras e o relatório do auditor
A administração da Fundação é responsável por essas outras informações que compreendem o Relatório da Administração.

Nossa opinião sobre as demonstrações financeiras não abrange o Relatório da Administração e não expressamos qualquer forma de conclusão de auditoria sobre este relatório.

Em conexão com a auditoria das demonstrações financeiras, nossa responsabilidade é a de ler o Relatório da Administração e, ao fazê-lo, considerar se esse relatório está, de forma relevante, inconsistente com as demonstrações financeiras ou com nosso conhecimento obtido na auditoria ou, de outra forma, aparenta estar distorcido de forma relevante. Se, com base no trabalho realizado, concluirmos que há distorção relevante no Relatório da Administração, somos requeridos a comunicar esse fato. Não temos nada a relatar a esse respeito.

Responsabilidades da administração e da governança pelas demonstrações financeiras
A administração da Fundação é responsável pela elaboração e adequada apresentação das demonstrações financeiras de acordo com as práticas contábeis adotadas no Brasil e, em especial, norma específica aplicável às entidades sem finalidades de lucros (ITG 2002 (R1)) e pelos controles internos que ela determinou como necessários para permitir a elaboração de demonstrações financeiras livres de distorção relevante, independentemente se causada por fraude ou erro.

Na elaboração das demonstrações financeiras, a administração é responsável pela avaliação da capacidade de a Fundação continuar operando, divulgando, quando aplicável, os assuntos relacionados com a sua continuidade operacional e o uso dessa base contábil na elaboração das demonstrações financeiras, a não ser que a administração pretenda liquidar a Fundação ou cessar suas operações, ou não tenha nenhuma alternativa realista para evitar o encerramento das operações.

Responsabilidades do auditor pela auditoria das demonstrações financeiras
Nossos objetivos são obter segurança razoável de que as demonstrações financeiras, tomadas em conjunto, estão livres de distorção relevante, independentemente se causada por fraude ou erro, e emitir relatório de auditoria contendo nossa opinião. Segurança razoável é um alto nível de segurança, mas não uma garantia de que a auditoria realizada de acordo com as normas brasileiras e internacionais de auditoria sempre detecta as eventuais distorções relevantes existentes. As distorções podem ser decorrentes de fraude ou erro e são consideradas relevantes quando, individualmente ou em conjunto, possam influenciar, dentro de uma perspectiva razoável, as decisões econômicas dos usuários tomadas com base nas referidas demonstrações financeiras.

Como parte da auditoria realizada de acordo com as normas brasileiras e internacionais de auditoria, exercemos julgamento profissional e mantemos ceticismo profissional ao longo da auditoria. Além disso:

- Identificamos e avaliamos os riscos de distorção relevante nas demonstrações financeiras, independentemente se causada por fraude ou erro, planejamos e executamos procedimentos de auditoria em resposta a tais riscos, bem como obtemos evidência de auditoria apropriada e suficiente para fundamentar nossa opinião. O risco de não detecção de distorção relevante resultante de fraude é maior do que o proveniente de erro, já que a fraude pode envolver o ato de burlar os controles internos, conluio, falsificação, omissão ou representações falsas intencionais.
- Obtivemos entendimento dos controles internos relevantes para a auditoria para planejarmos procedimentos de auditoria apropriados às circunstâncias, mas não com o objetivo de expressarmos opinião sobre a eficácia dos controles internos da Fundação.
- Avaliamos a adequação das políticas contábeis utilizadas e a razoabilidade das estimativas contábeis e respectivas divulgações feitas pela administração.
- Concluímos sobre a adequação do uso, pela administração, da base contábil de continuidade operacional e, com base nas evidências de auditoria obtidas, se existe incerteza relevante em relação a eventos ou condições que possam levantar dúvida significativa em relação à capacidade de continuidade operacional da Fundação. Se concluirmos que existe incerteza relevante, devemos chamar atenção em nosso relatório de auditoria para as respectivas divulgações nas demonstrações financeiras ou incluir modificação em nossa opinião, se as divulgações forem inadequadas. Nossas conclusões estão fundamentadas nas evidências de auditoria obtidas até a data de nosso relatório. Todavia, eventos ou condições futuras podem levar a Fundação a não mais se manter em continuidade operacional.
- Avaliamos a apresentação geral, a estrutura e o conteúdo das demonstrações financeiras, inclusive as divulgações e se as demonstrações financeiras representam as correspondentes transações e os eventos de maneira compatível com o objetivo de apresentação adequada.

Comunicamo-nos com a administração a respeito, entre outros aspectos, do alcance planejado, da época da auditoria e das constatações significativas de auditoria, inclusive as eventuais deficiências significativas nos controles internos que identificamos durante nossos trabalhos.

Ribeirão Preto SP, 11 de março de 2024.

MOORE PRISMA AUDITORES INDEPENDENTES
CRC 2SP017256/O-3

ALEXANDRE TADEU DE ALMEIDA
Contador - CRC 1SP184819/O-0

AGRADECIMENTO

Deixamos consignados, nesta oportunidade, nosso mais profundo reconhecimento e gratidão a todos aqueles que contribuíram, direta ou indiretamente, para que os ideais do Monsenhor Albino fossem atingidos e que esta Instituição continuasse trilhando as diretrizes por ele traçadas no ano que findou.

De modo especial agradecemos nossos colaboradores, voluntários, médicos, pessoal docente e discente dos nossos estabelecimentos de ensino pela dedicação e empenho demonstrados a esta nobre causa.

Que as graças e bênçãos de Deus lhes sejam sempre abundantes.

Catanduva (SP), março de 2.024.

FUNDAÇÃO PADRE ALBINO
DIRETORIA EXECUTIVA

Reginaldo Donizeti Lopes
Diretor-Presidente

Heliton Wagner Benetelli
Diretor Administrativo/Financeiro

Renata Aparecida Rocha Bugatti
Diretora de Saúde e Assistência Social

Cristiane Valéria da Silva Procópio de Oliveira
Diretora de Educação

RELATÓRIO de Atividades 2023
FUNDAÇÃO PADRE ALBINO

FUNDAÇÃO
PADRE ALBINO

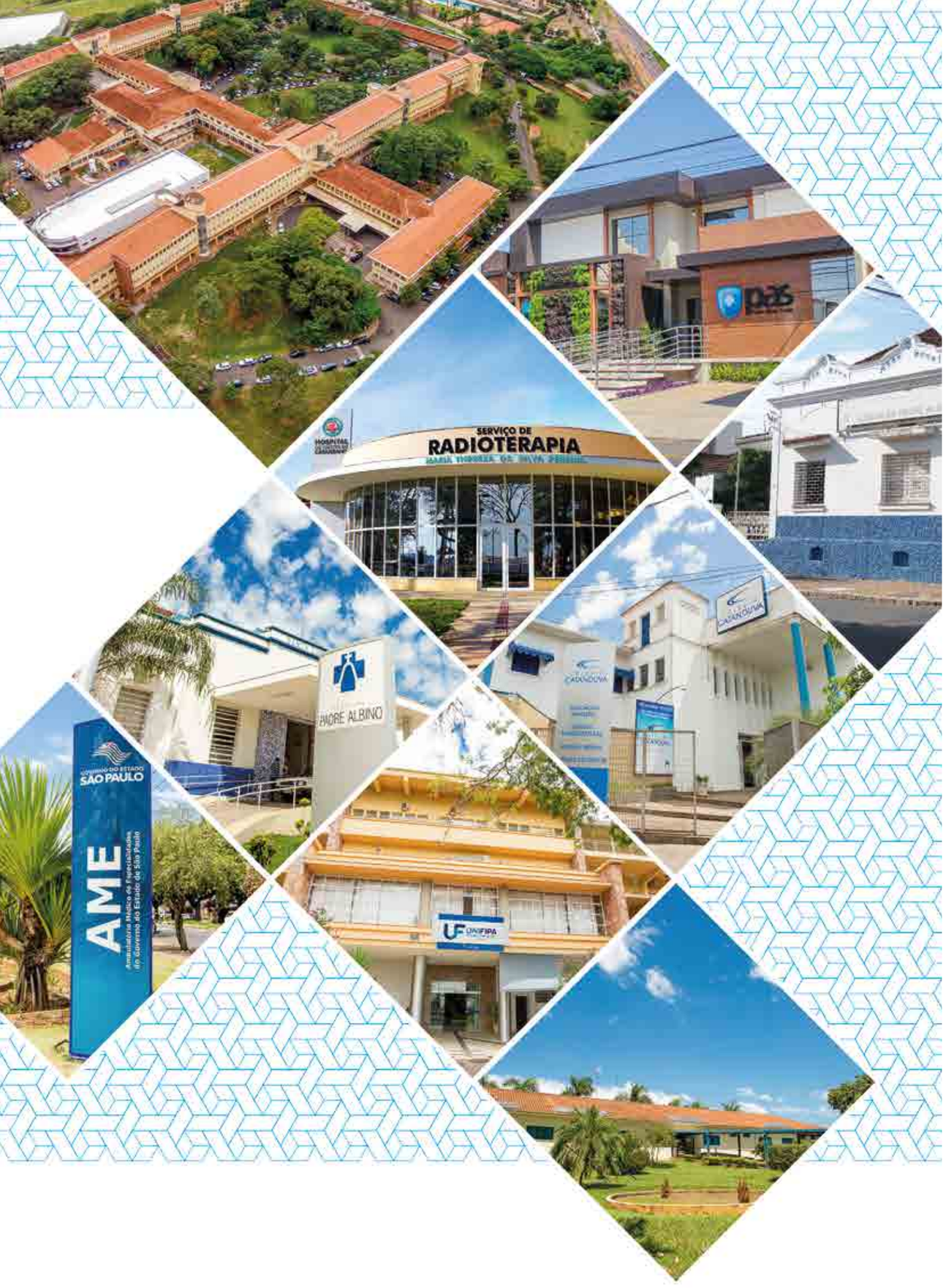
SERVIÇO DE
RADIOTERAPIA
PADRE ALBINO
AME
Ambulatório Médico de Especialidades
do Governo do Estado de São Paulo

RELATÓRIO
de Atividades 2023

GESTÃO DO AME
SÃO PAULO GOVERNO DO ESTADO
pas Padre Albino Saúde
HOSPITAL EMÍLIO CARLOS
HOSPITAL PADRE ALBINO
HOSPITAL DE CÂNCER DE CATANDUVA FUNDAÇÃO PADRE ALBINO
FUNDAÇÃO PADRE ALBINO
cchpa CENTRO DIGITAL E HISTÓRICO PADRE ALBINO
RECANTO MONSENHOR ALBINO
COLÉGIO CATANDUVA
UNIFIPA CENTRO UNIVERSITÁRIO PADRE ALBINO
Referência que transforma vidas.